

2023년 포르쉐 파이낸셜 서비스 코리아 주식회사의 현황

통 일 경 영 정 기 공 시

제 11 기

2023/1/1~2023/12/31

※ 이 자료는 여신전문금융업 감독규정 제23조의 1의 규정에 의거하여 작성되었습니다.

I. 일반현황

1. 회사현황

| | | | | |
|-----------|--|---------------------------------------|-------|-------|
| 회사명 | 한글 | 포르쉐파이낸셜서비스코리아 주식회사 | 대표자 | 고 갑 진 |
| | 영문 | Porsche Financial Services Korea Ltd. | | |
| 본점소재지(주소) | 서울특별시 테헤란로 518 섬유빌딩 8층 | | | |
| 수권자본금 | 1000억원 | 납입자본금 | 337억원 | |
| 회사설립일 | 2013년 10월 11일 | 상장일 | | |
| 영위업무 | 시설대여업(2014년 4월 7일), 할부금융업(2014년 4월 7일) | | | |

2. 경영방침

(1) 경영이념

- 풍부한 경험의 경영진과 최고의 서비스마인드를 바탕으로 국내 소비자에 금융편의 제공.
- 직원 친화적인 근로하기 좋은 기업

(2) 경영방침

- 건전성과 건실함을 겸비한 고객 지향적인 상품개발과 최적의 고객만족 서비스 제공
- 법규를 준수하는 모범적인 기업

3. 연혁.추이

| | 주요 연혁 |
|-----------|--|
| 2013년 10월 | 스타파이낸셜서비스 주식회사 설립 |
| 2013년 12월 | 토비아스 하우크 대표이사 선임 |
| 2014년 04월 | 여신전문금융업 등록 및 금융감독원 할부금융업 및 시설대여업 공식 등록 |
| 2014년 04월 | 부산 지점 설립 |
| 2017년 01월 | 총치위 대표이사 취임 |
| 2017년 04월 | 딩잉젠 대표이사 취임 |
| 2017년 10월 | 본사 포르쉐 센터 용산으로 이전 |
| 2022년 02월 | 포르쉐 파이낸셜 서비스 코리아 주식회사 사명 변경 |
| 2022년 02월 | 고갑진 대표이사 취임 |
| 2022년 05월 | 본사 테헤란로 섬유빌딩으로 이전 |

4. 조직도

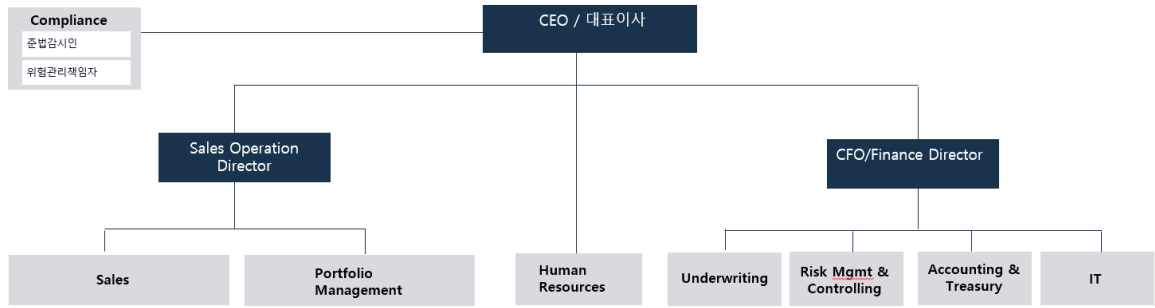

5. 인원

(단위 : 명)

| 구 분 | 임 원 | | 일반 직원 | | | | | 사무직 | 합계 | 직원외 인원 | 총계 |
|-----|-----|-----|-------|----|----|----|------|-----|----|--------|----|
| | 상근 | 비상근 | 1급 | 2급 | 3급 | 4급 | 5.6급 | | | | |
| 국 내 | 3 | 1 | | 9 | 3 | 27 | | 0 | 43 | 0 | 43 |
| 합 계 | 3 | 1 | | 9 | 3 | 27 | | 0 | 43 | 0 | 43 |

6. 임원현황

| 성명 | 직위 | 생년 월일 | 담당 업무 | 주요경력 | 최초 선임일 | 최근 선임일 | 임기 만료일 | 상근 여부 |
|-----------------|------|----------|-----------|--|----------------|----------------|----------------|----------|
| 고갑진 | 대표이사 | 76.09 | 최고 책임자 | Porsche Financial Service LLC CEO | 2022. 02.04 | 2022. 02.04 | 2025. 02.03 | 상근 |
| Michael Baek | 사내이사 | 89.09 | 등기 이사 | Porsche Financial Service, Inc(North America) Risk Management & Controlling Manager | 2022. 02.04 | 2022. 02.04 | 2025. 02.03 | 상근 |
| 김동욱 | 사내이사 | 69.12 | 등기 이사 | Star Financial Service Korea Ltd Auto Finance Director | 2022. 02.04 | 2022. 02.04 | 2025. 02.03 | 상근 |
| 김시완 | 감사 | 71.10 | 법정 감사인 | 법무법인정평 현대제철 법무팀 | 2022. 02.04 | 2022. 02.04 | 2025. 02.03 | 비상근 |

7. 영업점 현황

| 영업점명 | 소재지 | 전화번호 |
|------|--------------------------|-------------|
| 본점 | 서울특별시 테헤란로 518 섬유빌딩 8층 | 02-580-5100 |
| 부산지점 | 부산광역시 해운대구 해운대로 277 (우동) | 없음 |

8. 대주주

(단위: 억원, %)

| 주주명 | 금액 | 지분율 |
|---------------------------------|-----|------|
| Porsche Financial Services GmbH | 337 | 100% |
| 계 | 337 | 100% |

9. 타법인 주식보유 현황

해당사항 없음

10. 배당

(단위: 원, %)

| 구분 | 당해연도 | 직전연도 |
|----------|-------|------|
| 배당률 | 0% | 0% |
| 주당배당액 | - | - |
| 주당 당기순이익 | 1,988 | 652 |
| 배당성향 | 0% | 0% |

- 공시기준연도의 배당률, 주당배당액, 주당 당기순이익, 배당성향을 기재

주1) 배당률 = [(당해 연도 중간배당액 + 당해 연도 결산 후 배당액)/당해 연도 평균납입자본금] X 100

주2) 주당배당액 = 당해 연도 결산 후 배당액/당해 연도 평균주식 수

주3) 주당당기순이익 = 당해 연도 결산 후 당기순이익/당해 연도 평균주식 수

주4) 배당성향 = (당해 연도 결산 후 배당액/당해 연도 결산 후 당기순이익) X 100

II. 경영실적

1. 취급업무별 영업실적(연간 취급액기준)

(단위 : 억원, %)

| 업종별 | | 당해연도 | | 직전연도 | | |
|--------------------|------|---------------|---------|-------|---------|---|
| | | 금액 | 구성비 | 금액 | 구성비 | |
| 카드 | 신용판매 | 일시불 | - | - | - | - |
| | | 할 부 | - | - | - | - |
| | 현금대출 | 단기카드대출(현금서비스) | - | - | - | - |
| | | 장기카드대출(카드론) | - | - | - | - |
| | 계 | - | - | - | - | |
| 리스 | 금융 | 2,601 | 53.34% | 2,740 | 77.40% | |
| | 운용 | - | - | - | - | |
| | 계 | 2,601 | 53.34% | 2,740 | 77.40% | |
| 할부금융 | | 1,235 | 25.33% | 800 | 22.60% | |
| 신기술 금융 투자 용자 | 회사분 | 투자 | - | - | - | - |
| | | 대출금 | - | - | - | - |
| | 조합분 | 투자 | - | - | - | - |
| | | 대출금 | - | - | - | - |
| | 계 | - | - | - | - | |
| 콜론 | | - | - | - | - | |
| 할인어음 | | - | - | - | - | |
| 팩토링 | | - | - | - | - | |
| 대여금 | | 1,040 | 21.33% | - | - | |
| 기타 | | - | - | - | - | |
| 합계 | | 4,876 | 100.00% | 3,540 | 100.00% | |

[작성요령]

- 1) [여신전문금융업감독업무시행세칙] <별지 제3호 서식>의 자산, 부채 만기구조 현황(AC207) 및 투자 및융자현황(AC285) 준용
- 2) 투자액은 투자주식(취득원가)과 투자사채 및 조건부융자의 합으로 산정
- 3) 취급업종별(카드, 리스, 할부, 신기술금융) 영업실적 합계액은 부문별(카드, 리스, 할부, 신기술금융) 영업실적 합계액과 일치

2. 부문별 영업실적

1) 카드이용 현황 (연간 취급액기준)

해당사항 없음

2) 리스현황 (연간 취급액기준)

(단위 : 억원, %)

| 구 분 | | 당해 연도 | | 직전연도 | |
|------|-------------|-------|---------|-------|---------|
| | | 금액 | 구성비 | 금액 | 구성비 |
| 물건별 | 국산 | | | | |
| | 외산 | 2,601 | 100.00% | 2,740 | 100.00% |
| 이용자별 | 공공기관/비영리단체 | | | | |
| | 다른 리스회사 | | | | |
| | 사업자(법인, 개인) | 2,165 | 83.24% | 2,058 | 75.11% |
| | 개인 | 436 | 16.76% | 682 | 24.89% |
| | 기타 | | | | |
| 업종별 | 제조업 | 267 | 10.27% | 243 | 8.87% |
| | 비제조업 | 2,334 | 89.73% | 2,497 | 91.13% |
| 합계 | | 2,601 | 100.00% | 2,740 | 100.00% |

[작성요령]

1) 합계금액은 물건별, 이용자별, 업종별 합계금액 (모두 일치)

3) 할부현황 (연간 취급액기준)

(단위 : 억원, %)

| 구 분 | | 당해연도 | | 직전연도 | |
|-----|------|-------|---------|------|---------|
| | | 금액 | 구성비 | 금액 | 구성비 |
| 내구재 | 자동차 | 1,235 | 100.00% | 800 | 100.00% |
| | 가전제품 | | | | |
| | 기타 | | | | |
| | 소계 | | | | |
| 주 택 | | | | | |
| 기계류 | | | | | |
| 기타 | | | | | |
| 합계 | | 1,235 | 100.00% | 800 | 100.00% |

4) 신기술금융현황

해당사항 없음

III. 재무현황

1. 요약재무상태표

(단위 : 억원, %)

| 구 분 | | 당해연도 | | 직전연도 | |
|------------------|----------|-------|---------|-------|---------|
| | | 금액 | 구성비 | 금액 | 구성비 |
| 자산 | 현금 및 예치금 | - | 0.00% | - | 0.00% |
| | 유가증권 | - | 0.00% | - | 0.00% |
| | 대출채권 | 917 | 11.16% | - | 0.00% |
| | 카드자산 | - | 0.00% | - | 0.00% |
| | 할부금융자산 | 1,375 | 16.74% | 996 | 16.56% |
| | 리스자산 | 5,856 | 71.29% | 4,958 | 82.41% |
| | 신기술금융자산 | - | 0.00% | - | 0.00% |
| | 유형자산 | 19 | 0.23% | 25 | 0.42% |
| | 기타자산 | 47 | 0.57% | 37 | 0.62% |
| | 자산총계 | 8,214 | 100.00% | 6,016 | 100.00% |
| 부채 | 차입부채 | 4,989 | 60.74% | 3,284 | 54.59% |
| | 기타부채 | 2,163 | 26.33% | 1,935 | 32.16% |
| | 부채총계 | 7,152 | 87.07% | 5,219 | 86.75% |
| 자본총계 | | 1,062 | 12.93% | 797 | 13.25% |
| 부채 및 자본 총계 (총자산) | | 8,214 | 100.00% | 6,016 | 100.00% |

2. 요약손익계산서

(단위 : 억원)

| 구 분 | 당해연도 | 직전연도 |
|-----------|------|------|
| 영업수익 | 386 | 226 |
| 영업비용 | 303 | 202 |
| 영업이익 | 83 | 24 |
| 영업외수익 | 0 | 0 |
| 영업외비용 | 0 | 0 |
| 법인세차감전순이익 | 83 | 24 |
| 법인세비용 | 17 | 4 |
| 당기순이익 | 66 | 20 |

3. 자금조달 현황

(단위 : 억원)

| 구분 | | 당해연도 | 직전연도 |
|----------|----------|-------|-------|
| 부채계정자금조달 | 차입금 | 4,989 | 3,284 |
| | 회사채 | - | - |
| | 기타 | - | - |
| 기 타 | 보유유가증권매출 | - | - |
| | 유동화자금조달 | - | - |
| | 기타 | - | - |
| 합 계 | | 4,989 | 3,284 |

[작성요령]

- 1) 차입금은 단기차입금, 콜머니, 유동성차입금, 장기차입금의 합계임
- 2) 회사채는 단기사채, 유동성사채, 사채, 전환사채, 신주인수권부사채, 교환사채의 합계이며, 부채성격을 지닌 신증자본증권은 기타로 산입
- 3) 보유유가증권의 매출액은 자산계정의 유가증권을 매각함으로써 조달한 자금임
- 4) 자산유동화는 후순위증권 등 자사가 인수한 부분을 제외한 실제 조달금액 기준으로 산정

4. 유가증권 투자현황

해당사항 없음

5. 대손상각 및 대손충당금 적립현황

1) 대손상각현황

(단위 : 억원)

| 구분 | 당해연도 | 직전연도 |
|---------|------|------|
| 카드자산 | - | - |
| 할부금융자산 | - | - |
| 리스채권 | - | - |
| 신기술금융자산 | - | - |
| 여신성금융자산 | - | - |

2) 대손충당금 적립현황

(단위 : 억원, %)

| 구분 | 당해연도 | | | 직전연도 | | |
|---------|-------|-----|-------|-------|-----|-------|
| | 채권총액 | 적립액 | 비율(%) | 채권총액 | 적립액 | 비율(%) |
| 카드채권 | - | - | | - | - | |
| 할부금융채권 | 1,349 | 0 | 0.03% | 969 | 0 | 0.02% |
| 리스채권 | 5,724 | 2 | 0.03% | 4,813 | 1 | 0.03% |
| 신기술금융채권 | - | - | | - | - | |
| 여신성금융채권 | 955 | 6 | 0.62% | 25 | 0 | 0.08% |

[작성요령]

- 1) 대손충당금액 적립기준 명시(실적립액 기준)

6. 부실 및 무수익여신

1) 부실 및 무수익여신

(단위 : 억원)

| 구분 | 당해연도 | 직전연도 | 변동요인 |
|-------|-------|-------|------|
| 총여신 | 8,028 | 5,783 | |
| 부실여신 | 0 | - | |
| 무수익여신 | 1 | - | |

[작성요령]

- 1) 부실여신은 회수의문과 추정손실의 합계액
- 2) 무수익여신은 고정이하 여신의 합계액

2) 부실 및 무수익여신 업체 현황

(단위 : 억원)

| 업체명 | 당해연도 | 직전연도 | 증가액 | 증가사유 | 비고 |
|------------|------|------|------|------|--------|
| 김** | 0.38 | - | 0.38 | 연체 | 고정분류여신 |
| (주)디자인**** | 0.09 | - | 0.09 | 연체 | 고정분류여신 |
| 오** | 0.07 | - | 0.07 | 연체 | 고정분류여신 |

[작성요령]

- 1) 상위 10위 업체를 금액크기 순으로 기재
- 2) 비고란은 부실여신 또는 고정분류여신을 구분하여 기재

3) 신규발생 법정관리업체 현황

(단위 : 억원)

| 업체명 | 법정관리개시 결정일자 | 연말 총여신잔액 | 부실여신잔액 | 법정관리 진행사항 | 비고 |
|-----|----------------|-------------|--------|--------------|----|
| | | | | | |
| | | | | | |

[작성요령]

- 1) 법정관리 업체는 [채무자 회생 및 파산에 관한 법률] 에 따른 각종절차를 진행중인 업체 기재
- 2) 업체명은 전년대비 부실여신잔액이 10억원 이상 증가업체를 대상으로 상위 20개업체를 기재하되, 법인의 경우 "(주)***[업종]", 개인명의 대출의 경우 업체명에 "개인대출(홍*동)"으로 기재

7. 지급보증 및 기타 현황

해당사항 없음

IV. 경영지표

1. 주요경영지표 현황

(단위 : 억원, %)

| 구 분 | | 당해연도 | 직전연도 | |
|---------|----------|-----------|-------|-------|
| 자본의 적정성 | 조정자기자본비율 | 조정자기자본계 | 1,071 | 799 |
| | | 조정총자산계 | 8,329 | 6,017 |
| | | 조정자기자본비율 | 0.13 | 0.13 |
| | 단순자기자본비율 | 납입자본금 | 337 | 317 |
| | | 자본잉여금 | 599 | 419 |
| | | 이익잉여금 | 126 | 61 |
| | | 자본조정 | 0 | 0 |
| | | 기타포괄손익누계액 | 0 | 0 |
| | | 자기자본계 | 1,024 | 797 |
| | | 총자산 | 8,214 | 6,017 |
| | | 단순자기자본비율 | 0.12 | 0.13 |

| 구 분 | | 당해연도 | 직전연도 | |
|---------------|----------------|----------------|-------|-------|
| 자산의건전성 | 손실위험도가중부실채권 비율 | 가중부실채권등 | 0 | 0 |
| | | 총채권등 | 8,028 | 5,783 |
| | | 손실위험도가중부실채권비율 | 0.00 | 0.00 |
| | 고정이하채권비율 | 고정 | 0 | 0 |
| | | 회수의문 | 0 | 0 |
| | | 추정손실 | 0 | 0 |
| | | 고정이하채권계 | 1 | 0 |
| | | 총채권 등 | 8,028 | 5,783 |
| | 연체채권비율 | 고정이하채권비율 | 0.01 | 0.00 |
| | | 연체채권액 | 5 | 1 |
| | | 총채권액 | 8,028 | 5,783 |
| | 대주주에 대한 신용공여비율 | 연체채권비율 | 0.00 | 0.00 |
| | | 대주주 신용공여액 | 0 | 0 |
| | | 자기자본 | 1,045 | 775 |
| | 대손충당금적립비율 | 대주주에 대한 신용공여비율 | 0.00 | 0.00 |
| 대손충당금 잔액 | | 45 | 2 | |
| 대손충당금 최소의무적립액 | | 7 | 2 | |
| | 대손충당금적립비율 | 6.83 | 1.00 | |

| 구 분 | | 당해연도 | 직전연도 | |
|---------|---------|---------|-------|-------|
| 수익성 | 총자산이익률 | 당기순이익 | 66 | 20 |
| | | 총자산평잔 | 7,036 | 5,045 |
| | | 총자산이익률 | 0.01 | 0.00 |
| | 자기자본이익률 | 당기순이익 | 66 | 20 |
| | | 자기자본 | 90 | 44 |
| | | 자기자본이익률 | 0.73 | 0.46 |
| | 총자산경비율 | 총경비 | 81 | 77 |
| | | 총자산평잔 | 7,036 | 5,045 |
| | | 총자산경비율 | 0.01 | 0.02 |
| | 수지비율 | 연간 영업비용 | 303 | 202 |
| 연간 영업수익 | | 387 | 226 | |
| 수지비율 | | 0.78 | 0.90 | |
| 생산성 | 직원1인당 | 영업이익 | 1.93 | 0.57 |
| | | 여신액 | 187 | 138 |

[작성요령]

- 1) [여신전문금융업감독업무시행세칙] <별지 제3호 서식>의 주요경영지표 현황(AC223) 준용
- 2) 생산성은 영업이익/직원 수, 총여신액/직원 수로 산출
- 3) 직원 수는 직원 외 인원 (촉탁, 계약직, 파트타이머 등)을 제외한 인원으로 산출

V 리스크관리

1. 개요

(1) 리스크 관리조직 구성

당사는 리스크를 모니터링하고 설정된 위험부담한도가 적절히 운영되고 있는지를 관련 리스크관리위원회에서 검토하고 승인한다.

| 리스크 | 리스크관리 조직 |
|---------|------------------------------|
| 금리 리스크 | Pricing Committee |
| 신용 리스크 | Management, Credit Committee |
| 잔가 리스크 | RV Monitoring Committee |
| 유동성 리스크 | Treasury Committee |

(2) 관리목적

각 위원회에서 검토되고 결정된 사항을 경영에 반영하여 리스크 발생 가능성을 효과적으로 관리하고 회사의 건전성을 향상 및 안정성을 도모하기 위함이다.

2. 리스크 종류 등

(1) 금리 리스크

① 개념: 시장금리 변동으로 인한 기대이자수익과 실현 이자수익의 차이로 발생할 수 있는 손실 위험.

② 관리방법: 전체 조달금액 중 일정 비율 이상을 장기 및 고정금리로 운영, 관리함으로써 금리변동에 따른 위험을 최소화함.

(2) 신용 리스크

개념: 차주의 신용도가 하락하거나 부도가 발생함으로써 채무 상황이 이루어지지 않아 발생할 수 있는 손실위험.

관리방법: 내부 심사기준과 전결규정을 준수하여 여신 실행을 승인하며, 연체율 등을 모니터링하여 부실징후 발생 시 적시에 법적 조치를 실시함.

(3) 잔가 리스크

① 개념: 리스자산의 만기 시 자산 처분 가치와 계약 시 산정한 처분가치의 차이로 발생할 수 있는 손실 위험

② 관리방법: 주기적으로 자산의 시장 가치를 조사하고, 회사에 반납되는 비율을 모니터링하여 필요한 경우 잔가를 조정하는 등의 조치를 실행함.

(4) 유동성리스크

- ① 개념: 자금의 운용과 조달기간의 불일치 또는 예기치 않은 자금유출 등에 대비한 자금의 유동성을 확보하지 못해 발생할 수 있는 위험
- ② 관리방법: 일정 기간 동안 영업에 필요한 자금/ 상시 가용 가능한 한도를 보유하는 등의 자금조달계획을 실행함으로써 자금부족에 따른 결제의무 미이행을 예방함.

(5) 운영리스크

- ① 개념: 내부 프로세스, 직원, 시스템 등의 부적절한 운영으로 인해 발생할 수 있는 손실 위험.
- ② 관리방법: 규정에 따라 직무를 분리하고, 주요 업무 프로세스를 문서화함. 확인된 리스크 이슈에 대해 통제방안을 이행하고 종결 시 까지 모니터링하여 이슈의 재발가능성을 방지함.

3. 리스크 관련 양식

1) 신용카드사 대환대출현황

해당사항 없음

2) 할부금융사 가계대출현황

해당사항 없음

3) 자산유동화 현황

해당사항 없음

4) 자산별자산유동화현황

해당사항 없음

5) 유동성리스크 관련 현황 (신설 '22.2. 및 시행 '22.4.1.)

(1) 정성적 공시(직전회계연도 말 현재 회사채 발행 잔액이 없고, 자산총액이 1천억원 미만인 여신전문금융회사의 경우, 본 항목 공시 생략 가능)

- 가. 유동성리스크 관리와 관련한 내부 조직의 구성, 책임, 권한, 보고 체계, 통제구조
- 나. 자금조달 원천 및 기간의 편중제한 및 다양화 정책
- 다. 유동성리스크 관리전략
- 라. 위기상황분석 이용 방식에 대한 설명
- 마. 긴급 자금조달 계획에 대한 설명
- 바. 유동성리스크 관리를 위해 여신전문금융회사가 설정, 운영하는 관리지표

(2) 정량적 공시(반기별)

가. 감독규정 제16조제5항에 의한 경영실태평가 유동성 계량지표

(단위 : 억원, %)

| 구 분 | | 당해연도 | 직전연도 | |
|-----|--------------|--------------------|-------|-------|
| 유동성 | 유동성자산비율 | 원화 유동성자산(J1) | 556 | 454 |
| | | 원화 유동성부채(J2) | 498 | 443 |
| | | 원화 유동성비율(J=J1/J2) | 1 | 1 |
| | 즉시가용유동성비율 | 즉시가용유동성자산(N1) | 0 | 0 |
| | | 1개월 이내 만기도래 부채(N2) | - | - |
| | | 즉시가용유동성비율(N=N1/N2) | - | - |
| | 단기조달비중 | 단기조달잔액(O1) | 10 | 421 |
| | | 총조달잔액(O2) | 4,989 | 3,284 |
| | | 단기조달비중(O=O1/O2) | 0 | 0 |
| | 발행채권의 신용스프레드 | 신용카드채권 수익률 | - | - |
| | | 국고채수익률 | - | - |
| | | 신용스프레드 | - | - |

주1) 세부 작성 사항과 관련하여서는 「여신전문금융업감독규정시행세칙」 및 업무보고서 AC223 주요 경영지표 현황 참고

주2) 발행채권의 신용스프레드는 신용카드업자에 적용

나. 자산부채 만기구조 및 유동성 갭

(단위 : 억원)

| | | 1일~ 7일 이내 | 1일~ 30일 이내 | 1일~ 90일 이내 | 1일~ 180일 이내 | 1일~ 1년 이내 | 1일~2년 이내 | 2년 초과 | 합계 | | | |
|-----------------------------|--------------------|--------------|---------------|---------------|----------------|--------------|----------|-------|-------|-------|-----|-----|
| 자산 | 원화 자산 | 현금과 예치금 | 0 | 0 | 0 | 0 | 0 | 0 | 0 | 0 | | |
| | | 유가증권 | 0 | 0 | 0 | 0 | 0 | 0 | 0 | 0 | | |
| | | 카드자산 | 0 | 0 | 0 | 0 | 0 | 0 | 0 | 0 | | |
| | | 할부금융자산 | 0 | 49 | 145 | 277 | 464 | 815 | 560 | 1,375 | | |
| | | 리스자산 | 0 | 121 | 372 | 751 | 1,313 | 2,722 | 3,133 | 5,855 | | |
| | | 신기술금융자산 | 0 | 0 | 0 | 0 | 0 | 0 | 0 | 0 | | |
| | | 대출채권 | 콜론 | 0 | 0 | 0 | 0 | 0 | 0 | 0 | 0 | |
| | | | 할인어음 | 0 | 0 | 0 | 0 | 0 | 0 | 0 | 0 | |
| | | | 팩토링 | 0 | 0 | 0 | 0 | 0 | 0 | 0 | 0 | |
| | | | 대여금 | 가계대출금 | 0 | 0 | 0 | 0 | 0 | 0 | 0 | 0 |
| | | | | 기타대출금 | 0 | 3 | 3 | 3 | 3 | 203 | 714 | 917 |
| | | | | 소계 | 0 | 3 | 3 | 3 | 3 | 203 | 714 | 917 |
| | | 기타 | 0 | 0 | 0 | 0 | 0 | 0 | 0 | 0 | | |
| | 소계 | 0 | 3 | 3 | 3 | 3 | 203 | 714 | 917 | | | |
| | 기타 원화자산 | 0 | 34 | 36 | 44 | 47 | 51 | 15 | 66 | | | |
| | 원화자산총계 | 0 | 207 | 556 | 1,075 | 1,828 | 3,792 | 4,423 | 8,214 | | | |
| | 외화자산총계 | 0 | 0 | 0 | 0 | 0 | 0 | 0 | 0 | | | |
| | 자산총계(대차대조표상 자산) | 0 | 207 | 556 | 1,075 | 1,828 | 3,792 | 4,423 | 8,214 | | | |
| | 난외 파생상품 자산 | 원화자산 | 0 | 0 | 0 | 0 | 0 | 0 | 0 | 0 | | |
| | | 외화자산 | 0 | 0 | 0 | 0 | 0 | 0 | 0 | 0 | | |
| 외화자산 | | 0 | 0 | 0 | 0 | 0 | 0 | 0 | 0 | | | |
| 부채 및 자본 | 단기차입금 | 일반차입금 | 0 | 0 | 10 | 10 | 10 | 10 | 0 | 10 | | |
| | | 어음차입금 | 0 | 0 | 0 | 0 | 0 | 0 | 0 | 0 | | |
| | | 관계회사차입금 | 0 | 0 | 0 | 0 | 0 | 0 | 0 | 0 | | |
| | | 기타 | 0 | 0 | 0 | 0 | 0 | 0 | 0 | 0 | | |
| | | 소계 | 0 | 0 | 10 | 10 | 10 | 10 | 0 | 10 | | |
| | 클러니 | 0 | 0 | 0 | 0 | 0 | 0 | 0 | 0 | | | |
| | 장기차입금 | 일반차입금 | 0 | 0 | 0 | 0 | 0 | 0 | 0 | 0 | | |
| | | 어음차입금 | 0 | 0 | 0 | 0 | 0 | 0 | 0 | 0 | | |
| | | 관계회사차입금 | 0 | 0 | 414 | 829 | 1,627 | 3,233 | 1,746 | 4,979 | | |
| | | 기타 | 0 | 0 | 0 | 0 | 0 | 0 | 0 | 0 | | |
| | 소계 | 0 | 0 | 414 | 829 | 1,627 | 3,233 | 1,746 | 4,979 | | | |
| | 사채 | 0 | 0 | 0 | 0 | 0 | 0 | 0 | 0 | | | |
| | 기타 원화부채 | 0 | 25 | 84 | 188 | 252 | 909 | 1,243 | 2,153 | | | |
| | 부채 소계(원화) | 0 | 25 | 498 | 1,017 | 1,889 | 4,152 | 2,989 | 7,142 | | | |
| | 자기자본 | 0 | 0 | 0 | 0 | 0 | 0 | 1,063 | 1,063 | | | |
| | 제충당금 | 0 | 0 | 0 | 0 | 0 | 0 | 10 | 10 | | | |
| | 원화 부채 및 자본(제충당금포함) | 0 | 25 | 498 | 1,017 | 1,889 | 4,152 | 4,062 | 8,214 | | | |
| | 외화 부채 및 자본 | 외화부채 | 0 | 0 | 0 | 0 | 0 | 0 | 0 | 0 | | |
| | | 외화자본 | 0 | 0 | 0 | 0 | 0 | 0 | 0 | 0 | | |
| | | 외화부채 | 0 | 0 | 0 | 0 | 0 | 0 | 0 | 0 | | |
| 부채 및 자본 총계(대차대조표상 부채 및 자본) | 0 | 25 | 498 | 1,017 | 1,889 | 4,152 | 4,062 | 8,214 | | | | |
| 난외 파생상품 부채 | 원화 부채 | 0 | 0 | 0 | 0 | 0 | 0 | 0 | 0 | | | |
| | 외화 부채 | 0 | 0 | 0 | 0 | 0 | 0 | 0 | 0 | | | |
| | 외화 부채 | 0 | 0 | 0 | 0 | 0 | 0 | 0 | 0 | | | |
| 자산과 부채 및 자본의 만기불일치(원화분) | 0 | 182 | 58 | 58 | -62 | -361 | 361 | 0 | | | | |
| 자산과 부채 및 자본의 만기불일치(원화 및 외화) | 0 | 182 | 58 | 58 | -62 | -361 | 361 | 0 | | | | |

[작성요령]

주1)유동화 자산이 있는 경우 『여신전문금융업감독업무시행세칙』의 자산, 부채만기 구조현황(AC304) 준용

주2)유동화 자산이 없는 경우 『여신전문금융업감독업무시행세칙』의 자산, 부채만기 구조현황(AC207) 준용

(3) 규제 위반사실(반기별)

해당사항 없음

가. 원화유동성부채에 대한 원화유동성자산 비율 위반사실 및 향후 준수계획

나. 유동성리스크 관련 금융감독원에 제출한 개선계획이 있는 경우 등 개선계획 내용

VI. 기타 경영현황

1. 내부통제

(1) 감사의 기능과 역할

법령 및 정관에 위배되는 사항이 있는지 여부와 부당한 사항이 있는지 여부를 감사하며, 내부통제활동 사항을 점검하여 금융사고를 예방하여 고객 등에게 신뢰를 얻을 수 있도록 함.

(2) 감사부서 검사방침 및 검사빈도

- ① 내부통제체제의 구축 및 운영에 필요한 제반 사항을 지원하고 적절한 내부통제정책을 수립한다.
- ② 준법감시인은 준법감시업무를 수행하고, 내부통제제도의 운영실태에 대한 모니터링 및 이와 관련한 문제점과 미비사항에 대한 개선·시정요구 등 내부통제체제를 총괄한다.
- ③ 준법감시인의 직무에 관한 구체적인 사항은 별도로 정하는 준법감시인 운영규정에 의한다.

(3) 검사빈도

① 일상감사

- 주요 의사결정사항과 관련하여 사전 또는 사후적으로 검토
- 필요 시 의견 첨부하고 시정조치와 재발방지 개선방안 제시

② 종합감사

- 정기적인 감사계획에 의거 재무, 준법, 업무, 경영, IT 등 기능별 감사 실시
- 기능별 프로세스 유효성 평가, 문제점 적시, 개선방안 제시

③ 특별감사

- 감사위원회 또는 내부감사총괄임원이 필요하다고 인정하는 경우,
- 대표이사의 요청이 있는 경우, 감독기관의 지시가 있는 경우
- 특정사안에 대해서 비정기적으로 실시

(4) 내부통제 전담조직 및 관리체계

① 이사회: 이사의 직무집행을 감독합니다.

② 감사: 이사의 직무집행을 감사합니다.

이를 위하여 이사에 대하여 영업에 관한 보고를 요구하거나 회사의 업무 상태 와 재산 상태를 조사합니다.

③ 준법감시인: 감사의 위임을 받아 부서의 업무를 감사합니다.

이를 위하여 정기감사, 수시감사, 일상감사, 특별감사, 일일 증빙감사를 수행합니다.

(5) 준법감시인의 역할 및 기능

- ① 내부통제체제 총괄
- ② 내부통제 관련 이사회, 경영진, 부서에 대한 보고, 지원 및 자문
- ③ 행동강령 등의 제·개정 및 세부실천사항 마련
- ④ 주요 일상업무에 대한 법규준수측면의 사전 검토

2. 기관경고 및 임원문책 현황

해당사항 없음

VII. 재무제표

재무상태표

제 11기 기말 2023년 12월 31일 현재

제 10기 기말 2022년 12월 31일 현재

포르쉐파이낸셜서비스코리아주식회사

(단위: 원)

| 과목 | 주석 | 제 11(당) 기말 | | 제 10(전) 기말 | |
|------------------|-------------------------|-----------------|-----------------|-----------------|-----------------|
| 자 산 | | | | | |
| I. 현금 및 예치금 | 4, 5, 6, 7 | | 35,479,174 | | 5,258,538 |
| II. 대출채권 | 4, 5, 6, 8 | | 91,688,858,899 | | - |
| III. 할부금융자산 | 4, 5, 6, 8 | | 137,518,045,514 | | 99,583,407,978 |
| IV. 리스자산 | 4, 5, 6, 8, 9, 24, 26 | | 585,539,102,919 | | 495,751,706,865 |
| 금융리스채권 | | 585,533,886,274 | | 495,751,706,865 | |
| 해지리스채권 | | 5,216,645 | | - | |
| V. 유형자산 | 10, 27 | | 1,935,043,820 | | 2,505,604,414 |
| VI. 무형자산 | 11 | | 436,859,459 | | 328,997,366 |
| VII. 기타자산 | 4, 5, 6, 12, 24, 26 | | 4,273,631,542 | | 3,475,465,763 |
| 자 산 총 계 | | | 821,427,021,327 | | 601,650,440,924 |
| 부 채 | | | | | |
| I. 차입부채 | 4, 5, 6, 13, 16, 26, 27 | | 498,907,701,901 | | 328,438,898,498 |
| II. 상당부채 | 14, 24 | | 1,174,178,047 | | 1,058,391,514 |
| III. 이연법인세부채 | 24 | | 2,716,663,763 | | 3,135,020,845 |
| IV. 기타부채 | 4, 5, 6, 15, 24, 26, 27 | | 212,322,992,732 | | 189,311,860,146 |
| 부 채 총 계 | | | 715,121,536,443 | | 521,944,171,003 |
| 자 본 | | | | | |
| I. 자본금 | 17 | | 33,700,000,000 | | 31,700,000,000 |
| II. 자본잉여금 | 17 | | 59,904,037,700 | | 41,921,123,200 |
| III. 기타포괄손익누계액 | 18 | | 145,110,952 | | 133,465,403 |
| IV. 이익잉여금 | 19 | | 12,556,336,232 | | 5,951,680,318 |
| (대손준비금 적립액) | 19 | | 3,083,893,358 | | - |
| (대손준비금 추가적립예정금액) | 19 | | 634,316,889 | | 3,083,893,358 |
| 자 본 총 계 | | | 106,305,484,884 | | 79,706,269,921 |
| 부 채 및 자 본 총 계 | | | 821,427,021,327 | | 601,650,440,924 |

"첨부된 주석은 본 재무제표의 일부입니다"

포 괄 손 익 계 산 서

제 11기 2023년 01월 01일부터 2023년 12월 31일까지

제 10기 2022년 01월 01일부터 2022년 12월 31일까지

포르쉐파이낸셜서비스코리아주식회사

(단위: 원)

| 과목 | 주석 | 제 11(당) 기 | | 제 10(전) 기 | |
|------------------|---------------|----------------|----------------|----------------|----------------|
| I. 영업수익 | | | 38,666,797,080 | | 22,555,736,294 |
| 이자수익 | 5, 20, 26 | 2,654,696,537 | | 88,308,440 | |
| 합부금등수익 | 5, 20 | 7,342,031,173 | | 3,814,881,127 | |
| 리스수익 | 5, 20, 21, 26 | 28,666,973,970 | | 18,650,560,512 | |
| 수수료수익 | | 3,095,400 | | 1,966,215 | |
| II. 영업비용 | | | 30,325,900,901 | | 20,172,176,971 |
| 이자비용 | 5, 14, 20, 26 | 21,617,682,235 | | 12,543,539,752 | |
| 대손상각비(대손충당금환입) | 5, 8, 12, 26 | 604,382,596 | | (75,455,184) | |
| 일반관리비 | 22, 26 | 8,103,836,070 | | 7,704,092,403 | |
| III. 영업이익 | | | 8,340,896,179 | | 2,383,559,323 |
| IV. 기타수익 | 23, 26 | | 3,247,595 | | 36,947,383 |
| V. 기타비용 | 23, 26 | | 1,032,415 | | 54,222,891 |
| VI. 법인세비용차감전순이익 | | | 8,343,111,359 | | 2,366,283,815 |
| VII. 법인세비용 | 24 | | 1,738,455,445 | | 369,515,435 |
| VIII. 당기순이익 | 19, 25 | | 6,604,655,914 | | 1,996,768,380 |
| (대손준비금 반영후 조정이익) | 19 | | 5,970,339,025 | | 520,035,572 |
| IX. 기타포괄손익 | 18 | | 11,644,549 | | 52,317,938 |
| X. 총포괄이익 | | | 6,616,300,463 | | 2,049,086,318 |
| 주당이익 | 25 | | | | |
| 기본주당이익 | | | 1,988 | | 652 |

"첨부된 주석은 본 재무제표의 일부입니다"

자 본 변 동 표

제 11기 2023년 01월 01일부터 2023년 12월 31일까지

제 10기 2022년 01월 01일부터 2022년 12월 31일까지

포르쉐파이낸셜서비스코리아주식회사

(단위: 원)

| 과목 | 자본금 | 자본잉여금 | 기타포괄손익 | 이익잉여금 | 총계 |
|--------------------|----------------|----------------|-------------|-----------------|-----------------|
| 2022년 01월 01일(전기초) | 29,000,000,000 | 17,643,288,000 | 81,148,465 | 5,509,813,732 | 52,234,250,197 |
| 전기 기말배당 | - | - | - | (1,554,901,794) | (1,554,901,794) |
| 유상증자 | 2,700,000,000 | 24,277,835,200 | - | - | 26,977,835,200 |
| 당기순이익 | - | - | - | 1,996,768,380 | 1,996,768,380 |
| 기타포괄손익 | - | - | 52,317,938 | - | 52,317,938 |
| 2022년 12월 31일(전기말) | 31,700,000,000 | 41,921,123,200 | 133,466,403 | 5,951,680,318 | 79,706,269,921 |
| 2023년 01월 01일(당기초) | 31,700,000,000 | 41,921,123,200 | 133,466,403 | 5,951,680,318 | 79,706,269,921 |
| 유상증자 | 2,000,000,000 | 17,982,914,500 | - | - | 19,982,914,500 |
| 당기순이익 | - | - | - | 6,604,655,914 | 6,604,655,914 |
| 기타포괄손익 | - | - | 11,644,549 | - | 11,644,549 |
| 2023년 12월 31일(당기말) | 33,700,000,000 | 59,904,037,700 | 145,110,952 | 12,556,336,232 | 106,305,484,884 |

"첨부된 주석은 본 재무제표의 일부입니다"

현 금 흐 림 표

제 11기 2023년 01월 01일부터 2023년 12월 31일까지

제 10기 2022년 01월 01일부터 2022년 12월 31일까지

포르쉐파이낸셜서비스코리아주식회사

(단위: 원)

| 과목 | 제 11(당) 기 | 제 10(전) 기 |
|---------------------------|-------------------|-------------------|
| I. 영업활동으로 인한 현금흐름 | (189,655,496,379) | (107,542,780,674) |
| 1. 당기순이익 | 6,604,655,914 | 1,996,768,380 |
| 2. 손익조정사항 | (13,633,076,756) | (8,733,862,605) |
| 대손상각비(대손충당금환입) | 604,382,596 | (75,455,184) |
| 퇴직급여 | 213,620,130 | 207,025,280 |
| 감가상각비 | 700,241,561 | 638,630,221 |
| 무형자산상각비 | 156,242,957 | 145,714,314 |
| 법인세비용 | 1,738,455,445 | 369,515,435 |
| 이자수익 | (38,663,701,680) | (22,553,750,079) |
| 이자비용 | 21,617,682,235 | 12,543,539,752 |
| 유형자산처분이익 | - | (36,820,760) |
| 유형자산처분손실 | - | 27,738,416 |
| 3. 영업활동으로 인한 자산·부채의 증감 | (201,078,466,428) | (106,103,493,760) |
| 대출채권의 증가 | (92,275,753,421) | - |
| 합부금융채권의 증가 | (38,017,145,187) | (15,981,227,657) |
| 금융리스채권의 증가 | (91,011,266,023) | (149,350,408,496) |
| 미수금의 증가 | (360,770,210) | (291,570,385) |
| 선금금의 증가 | (20,170,948) | (8,634,125) |
| 선금비용의 증가 | (8,966,814) | (11,067,992) |
| 미지급금의 증가 | 130,870,369 | 509,514,773 |
| 미지급비용의 증가 | 420,178,731 | 792,943,117 |
| 선수금의 증가 | 71,770,833 | 960,645,091 |
| 예수금의 증가(감소) | (139,914,089) | 284,819,964 |
| 확정급여채무의 감소 | (80,185,669) | (28,465,050) |
| 리스실행보충금의 증가 | 20,202,886,000 | 57,019,957,000 |
| 4. 이자의 수취 | 31,894,454,776 | 12,687,971,038 |
| 5. 이자의 지급 | (13,255,741,955) | (7,351,170,252) |
| 6. 법인세의 납부 | (187,321,930) | (38,993,475) |
| II. 투자활동으로 인한 현금흐름 | (315,712,403) | (1,778,293,050) |
| 1. 투자활동으로 인한 현금유입액 | - | 101,900,610 |
| 비품의 처분 | - | 2,470,610 |
| 차량운반구의 처분 | - | 68,500,000 |
| 보증금의 감소 | - | 30,930,000 |
| 2. 투자활동으로 인한 현금유출액 | (315,712,403) | (1,880,193,660) |
| 임차점포시설물의 취득 | - | (718,737,157) |
| 비품의 취득 | (12,313,363) | (245,484,840) |
| 무형자산의 취득 | (264,105,050) | (35,596,000) |

| 과목 | 제 11(당) 기 | | 제 10(전) 기 | |
|-------------------------------------|-------------------|-----------------|-------------------|-----------------|
| 보증금의 증가 | (39,294,000) | | (880,375,663) | |
| III. 재무활동으로 인한 현금흐름 | | 190,001,429,418 | | 109,299,758,265 |
| 1. 재무활동으로 인한 현금유입액 | 549,982,914,500 | | 472,727,678,166 | |
| 차입금의 차입 | 530,000,000,000 | | 445,749,842,966 | |
| 유상증자 | 19,982,914,500 | | 26,977,835,200 | |
| 2. 재무활동으로 인한 현금유출액 | (359,981,485,082) | | (363,427,919,901) | |
| 차입금의 상환 | (359,531,196,597) | | (361,407,390,000) | |
| 리스부채의 상환 | (450,288,485) | | (465,628,107) | |
| 배당금의 지급 | - | | (1,554,901,794) | |
| IV. 현금및현금성자산의 증가(감소) (I + II + III) | | 30,220,636 | | (21,315,459) |
| V. 기초의 현금및현금성자산(주7) | | 5,258,538 | | 26,573,997 |
| VI. 기말의 현금및현금성자산(주7) | | 35,479,174 | | 5,258,538 |

"첨부된 주석은 본 재무제표의 일부입니다"

제 11기 기말 2023년 12월 31일 현재

제 10기 기말 2022년 12월 31일 현재

포르쉐파이낸셜서비스 코리아 주식회사

1. 회사의 개요

포르쉐파이낸셜서비스 코리아 주식회사(이하 "당사"라 함)는 2013년 10월 11일에 여신전문금융업법에 의한 자동차 구매를 위한 할부금융, 자동차 등의 시설대여업 및 관련 서비스의 제공을 목적으로 설립되었으며, 당사는 2022년 2월 3일자로 Porsche Financial Services GmbH가 당사의 보통주 전부를 취득함에 따라 당사의 주주는 Porsche Financial Services GmbH로 변경되었습니다. 2022년 2월 3일 임시주주총회의 승인을 통하여 2022년 2월 4일부로 상호를 스타파이낸셜서비스 주식회사에서 포르쉐파이낸셜서비스 코리아 주식회사로 변경하였습니다.

당기말 현재 당사의 납입 자본금은 337억원, 발행주식수는 3,370,000주이며, 당기말현재 당사의 지분은 Porsche Financial Services GmbH가 100% 보유하고 있습니다.

2. 재무제표 작성 기준

당사는 주식회사등의외부감사에관한법률 제 5 조 1 항 1 호에서 규정하고 있는 국제회계기준위원회의 국제회계기준을 채택하여 정한 회계처리기준인 한국채택국제회계기준에 따라 재무제표를 작성하였습니다.

당사의 재무제표는 2024년 3월 6일자 이사회에서 승인되었으며, 2024년 3월 29일자 주주총회에서 최종승인될 예정입니다.

(1) 측정기준전

재무제표는 역사적원가를 기준으로 작성되었습니다.

(2) 기능통화와 표시통화

재무제표는 당사의 영업활동이 이루어지는 주된 경제환경의 통화인 원화를 기능통화로 하여 작성되고 보고하고 있습니다.

(3) 추정과 판단

한국채택국제회계기준에서는 재무제표를 작성함에 있어서 회계정책의 적용이나, 보고기간말 현재 자산, 부채 및 수익, 비용의 보고금액에 영향을 미치는 사항에 대하여 경영진의 최선의 판단을 기준으로 한 추정치와 가정의 사용을 요구하고 있습니다. 보고기간말 현재 경영진의 최선의 판단을 기준으로 한 추정치와 가정이 실제 환경과 다를 경우 이러한 추정치와 실제 결과는 다를 수 있습니다.

추정치와 추정에 대한 기본 가정은 지속적으로 검토되고 있으며, 회계추정의 변경은 추정이 변경된 기간과 미래 영향을 받을 기간 동안 인식되고 있습니다.

① 경영진의 판단

재무제표에 인식된 금액에 유의한 영향을 미치는 회계정책의 적용과 관련된 주요한 경영진의 판단에 대한 정보는 다음의 주석에 포함되어 있습니다.

- 주석 9: 리스의 분류

② 가정과 추정의 불확실성

다음 보고기간 이내에 중요한 조정이 발생할 수 있는 유의한 위험이 있는 가정과 추정의 불확실성에 대한 정보는 다음의 주석에 포함되어 있습니다.

- 주석 8: 대손충당금

- 주석 24: 법인세비용

③ 공정가치 측정

당사의 회계정책과 공시사항은 다수의 금융 및 비금융자산과 부채에 대해 공정가치 측정이 요구되고 있습니다. 당사는 공정가치평가 정책과 절차를 수립하고 있습니다.

자산이나 부채의 공정가치를 측정하는 경우, 당사는 최대한 시장에서 관측가능한 투입변수를 사용하고 있습니다. 공정가치는 다음과 같이 가치평가기법에 사용된 투입변수에 기초하여 공정가치 서열체계 내에서 분류됩니다.

- 수준 1: 측정일에 동일한 자산이나 부채에 대한 접근 가능한 활성시장의 조정되지 않은 공시가격
- 수준 2: 수준 1 의 공시가격 이외에 자산이나 부채에 대해 직접적으로 또는 간접적으로 관측가능한 투입변수
- 수준 3: 자산이나 부채에 대한 관측가능하지 않은 투입변수

자산이나 부채의 공정가치를 측정하기 위해 사용되는 여러 투입변수가 공정가치 서열체계 내에서 다른 수준으로 분류되는 경우, 당사는 측정치 전체에 유의적인 공정가치 서열체계에서 가장 낮은 수준의 투입변수와 동일한 수준으로 공정가치 측정치 전체를 분류하고 있으며, 변동이 발생한 보고기간 말에 공정가치 서열체계의 수준간 이동을 인식하고 있습니다.

공정가치 측정 시 사용된 가정의 자세한 정보는 아래 주석에 포함되어 있습니다.

- 주석 6: 금융상품 공정가치

3. 중요한 회계정책

당사가 한국채택국제회계기준에 따른 재무제표 작성에 적용한 중요한 회계정책은 아래 기술되어 있으며, 당기 및 비교표시된 전기의 재무제표는 동일한 회계정책을 적용하여 작성되었습니다.

(1) 현금 및 현금성자산

당사는 취득일로부터 만기일이 3 개월 이내인 투자자산을 현금 및 현금성자산으로 분류하고 있습니다. 지분상품은 현금성자산에서 제외되나, 상환일이 정해져 있고 취득일로부터 상환일까지의 기간이 단기인 우선주와 같이 실질적으로 현금성자산인 경우에는 현금성자산에 포함됩니다.

(2) 비파생금융자산

① 인식 및 최초 측정

금융자산의 정형화된 매매거래는 매매일에 인식하고 있습니다. 당기손익-공정가치 측정 금융자산을 제외한 모든 금융자산은 최초 인식시점의 공정가치에 거래원가를 가산하여 인식하고 있습니다. 당기손익-공정가치 측정 금융자산은 최초에 공정가치로 인식하고 거래원가는 포괄손익계산서에 비용처리하고 있습니다.

② 분류 및 후속측정

최초 인식시점에 금융자산은 상각후원가, 기타포괄손익-공정가치 채무상품, 기타포괄손익-공정가치 지분상품 또는 당기손익-공정가치로 측정되도록 분류합니다.

금융자산이 다음 두가지 조건을 모두 만족하고, 당기손익-공정가치 측정항목으로 지정되지 않은 경우에 상각후원가로 측정합니다.

- 계약상 현금흐름을 수취하기 위해 보유하는 것이 목적인 사업모형 하에서 보유합니다.
- 금융자산의 계약 조건에 따라 특정일에 원금과 원금잔액에 대한 이자지급만으로 구성되어 있는 현금흐름이 발생합니다.

채무상품이 다음 두 가지 조건을 충족하고 당기손익-공정가치 측정항목으로 지정되지 않은 경우에 기타포괄손익-공정가치로 측정합니다.

- 계약상 현금흐름의 수취와 금융자산의 매도 둘 다를 통해 목적을 이루는 사업모형 하에서 금융자산을 보유합니다.
- 금융자산의 계약 조건에 따라 특정일에 원리금 지급만으로 구성되어 있는 현금흐름이 발생합니다.

단기매매를 위해 보유하는 것이 아닌 지분상품의 최초 인식 시에 당사는 투자자산의 공정가치의 후속적인 변동을 기타포괄손익으로 표시하도록 선택할 수 있습니다. 다만 한번 선택하면 이를 취소할 수 없습니다. 이러한 선택은 투자 자산별로 이루어집니다.

상기에서 설명된 상각후원가나 기타포괄손익-공정가치로 측정되지 않는 모든 금융자산은 당기손익-공정가치로 측정됩니다. 이러한 금융자산은 모든 파생금융자산을 포함합니다. 최초 인식시점에 당사는 상각후원가나 기타포괄손익-당기손익으로 측정되는 금융자산을 당기손익-공정가치 측정항목으로 지정한다면 회계불일치를 제거하거나 유의적으로 줄이는 경우에는 해당 금융자산을 당기손익-공정가치 측정항목으로 지정할 수 있습니다. 다만 한번 지정하면 이를 취소할 수 없습니다.

금융자산: 사업모형

당사는 사업이 관리되는 방식과 경영진에게 정보가 제공되는 방식을 가장 잘 반영하기 때문에 금융자산의 포트폴리오 수준에서 보유되는 사업모형의 목적을 평가합니다. 그러한 정보는 다음을 고려합니다.

- 포트폴리오에 대해 명시된 회계정책과 목적 및 실제 이러한 정책의 운영. 여기에는계약상 이자수익의 획득, 특정 이자수익률 수준의 유지, 금융자산을 조달하는 부채의듀레이션과 해당 금융자산의 듀레이션의 일치 및 자산의 매도를 통한 기대현금흐름의 유출 또는 실현하는 것에 중점을 둔 경영진의 전략을 포함

- 사업모형에서 보유하는 금융자산의 성과를 평가하고, 그 평가내용을 주요 경영진에게 보고하는 방식

- 사업모형(그리고 사업모형에서 보유하는 금융자산)의 성과에 영향을 미치는 위험과 그 위험을 관리하는 방식

- 경영진에 대한 보상방식(예: 관리하는 자산의 공정가치에 기초하여 보상하는지 아니면 수취하는 계약상 현금흐름에 기초하여 보상하는지)

- 과거기간 금융자산의 매도의 빈도, 금액, 시기, 이유, 미래의 매도활동에 대한 예상

이러한 목적을 위해 제거요건을 충족하지 않는 거래에서 제 3 자에게 금융자산을 이전하는 거래는 매도로 간주되지 않습니다.

단기매매의 정의를 충족하거나 포트폴리오의 성과가 공정가치 기준으로 평가되는 금융자산 포트폴리오의 당기손익-공정가치로 측정됩니다.

금융자산: 계약상 현금흐름이 원금과 이자로만 이루어져 있는지에 대한 평가 원금은 금융자산의 최초 인식시점의 공정가치로 정의됩니다. 이자는 화폐의 시간가치에 대한 대가, 특정기간에 원금 잔액과 관련된 신용위험에 대한 대가, 그밖에 기본적인 대여위험과 원가에 대한 대가(예: 유동성위험과 운영 원가)뿐만 아니라 이윤으로 구성됩니다.

계약상 현금흐름이 원금과 이자에 대한 지급만으로 이루어져 있는지를 평가할 때, 당사는 해당 상품의 계약조건을 고려합니다. 금융자산이 계약상 현금흐름의 시기나 금액을 변경시키는 계약조건을 포함하고 있다면, 그 계약 조건 때문에 해당 금융상품의존속기간에 걸쳐 생길 수 있는 계약상 현금흐름이 원리금 지급만으로 구성되는지를 판단해야 합니다.

이를 평가할 때 당사는 다음을 고려합니다.

- 현금흐름의 금액이나 시기를 변경시키는 조건부 상황

- 변동 이자율 특성을 포함하여 계약상 액면 이자율을 조정하는 조항

- 중도상환특성과 만기연장특성

- 특정 자산으로부터 발생하는 현금흐름에 대한 당사의 청구권을 제한하는 계약조건(예: 비소구특징)

중도상환금액이 실질적으로 미상환된 원금과 잔여원금에 대한 이자를 나타내고, 계약의 조기청산에 대한 합리적인 보상을 포함하고 있다면, 조기상환특성은 특정일에 원금과 이자를 지급하는 조건과 일치합니다.

또한, 계약상 액면금액을 유의적으로 할인하거나 할증하여 취득한 금융자산에 대해서, 중도상환금액이 실질적으로 계약상 액면금액과 계약상 이자 발생액을 나타내며, 중도상환특성이 금융자산의 최초 인식 시점에 해당 특성의 공정가치가 경미한 경우에는 이러한 조건을 충족한다고 판단합니다.

금융자산: 후속측정과 손익

1) 당기손익 - 공정가치로 측정하는 금융자산

이러한 자산은 후속적으로 공정가치로 평가합니다. 이자 혹은 배당금 수익을 포함한 순손익은 당기손익으로 인식합니다.

2) 상각후원가로 측정하는 금융자산

이러한 자산은 후속적으로 유효이자율법을 사용하여 상각후원가로 측정합니다. 상각후원가는 손상차손에 의해 감소됩니다. 이자수익, 외화환산손익 및 손상차손은 당기손익으로 인식합니다. 제거에서 발생하는 손익은 당기손익으로 인식합니다.

3) 기타포괄손익-공정가치로 측정하는 채무상품

이러한 자산은 후속적으로 공정가치로 측정합니다.

이자수익은 유효이자율법을 사용하여 계산되고, 외화환산손익과 손상차손은 당기손익으로 인식합니다. 기타 순손익은 기타포괄손익으로 인식합니다. 제거시의 손익은 기타포괄손익누계액에서 당기손익으로 재분류 합니다.

4) 기타포괄손익-공정가치로 측정하는 지분상품

이러한 자산은 후속적으로 공정가치로 측정합니다. 배당금은 명확하게 투자원가의 회수를 나타내지 않는다면 당기손익으로 인식합니다. 다른 손익은 기타포괄손익으로 인식하고 당기손익으로 절대 재분류하지 않습니다.

③ 제거

당사는 금융자산의 현금흐름에 대한 계약상 권리가 소멸한 경우, 금융자산의 현금흐름을 수취할 계약상 권리를 양도하고 이전된 금융자산의 소유에 따른 위험과 보상의 대부분을 실질적으로 이전한 경우, 또는 당사가 소유에 따른 위험과 보상의 대부분을보유 또는 이전하지 아니하고 금융자산을 통제하고 있지 않은 경우에 금융자산을 제거합니다.

당사가 재무상태표에 인식된 자산을 이전하는 거래를 하였지만, 이전되는 자산의 소유에 따른 대부분의 위험과 보상을 보유하고 있는 경우에는 이전된 자산을 제거하지 않습니다.

④ 상계

당사는 당사가 인식한 자산과 부채에 대해 법적으로 집행가능한 상계권리를 현재 갖고 있고, 차액으로 결제하거나, 자산을 실현하는 동시에 부채를 결제할 의도가 있는 경우에만 금융자산과 금융부채를 상계하고 재무상태표에 순액으로 표시합니다.

(3) 금융자산의 손상

당사는 다음 자산의 기대신용손실에 대해 대손충당금을 인식합니다.

- 상각후원가로 측정하는 금융자산

금융자산의 신용위험이 최초 인식 이후 유의적으로 증가했는지를 판단할 때와 기대신용손실을 추정할 때, 당사는 과도한 원가나 노력 없이 이용할 수 있고 합리적이고 뒷받침될 수 있는 정보를 고려합니다. 여기에는 미래지향적인 정보를 포함하여 당사의 과거 경험과 알려진 신용평가에 근거한 질적, 양적인 정보 및 분석이 포함됩니다.

| 구분 | 구분 | 손실총당금 |
|---------|--------------------------------|---|
| Stage 1 | 최초 인식 후 신용위험이 유의적으로 증가하지 않은 경우 | 12개월 기대신용손실: 보고기간 말 이후 12개월 내에 발생가능한 금융상품의 채무불이행 사건으로 인한 기대신용손실 |
| Stage 2 | 최초 인식 후 신용위험이 유의적으로 증가한 경우 | 전체기간 기대신용손실: 기대존속기간에 발생할 수 있는 모든 채무불이행 사건으로 인한 기대신용손실 |
| Stage 3 | 채무불이행이 발생하여 신용이 손상된 경우 | |

당사는 금융자산의 신용위험은 아래의 경우에 유의적으로 증가한다고 가정합니다.

- 연체일수 30 일 초과
- 위험등급의 유의적인 하락

당사는 다음과 같은 경우 금융자산에 채무불이행이 발생했다고 고려합니다.

- 채무자가 당사가 소구활동을 하지 않으면, 당사에게 신용의무를 완전하게 이행하지 않을 것 같은 경우
- 금융자산의 연체일수가 90 일을 초과한 경우

전체기간 기대신용손실은 금융상품의 기대존속기간에 발생할 수 있는 모든 채무불이행 사건에 따른 기대신용손실입니다.

12 개월 기대신용손실은 보고기간 말 이후 12 개월 이내(또는 금융상품의 기대존속기간이 12 개월 보다 적은 경우 더 짧은 기간)에 발생 가능한 금융상품의 채무불이행 사건으로 인한 기대신용손실을 나타내는 전체기간 기대신용손실의 일부입니다.

기대신용손실을 측정할 때 고려하는 가장 긴 기간은 당사가 신용위험에 노출되는 최장 계약기간입니다.

① 기대신용손실의 측정

기대신용손실은 신용손실의 확률가중추정치입니다. 신용손실은 모든 현금부족액(즉,계약에 따라 지급 받기로 한 모든 계약상 현금흐름과 수취할 것으로 예상하는 모든 계약상 현금흐름의 차이)의 현재가치로 측정됩니다. 기대신용손실은 해당 금융자산의 유효이자율로 할인됩니다.

당사는 집합평가 방식으로 기대신용손실을 측정하고 있습니다.

집합평가대손충당금은 과거 경험손실률 데이터 등을 활용하여 측정합니다. 대손충당금 측정 시 과거 자산건전성의 전이현황을 관측한 후 이러한 전이행태를 추정된 부도율 (PD: Probability of Default)과 과거 경험손실률 등을 반영한 부도시 손실률(LGD:Loss Given Default)을 적용합니다.

동 모형의 방법론과 가정은 대손충당금 추정치와 실제 손실과의 차이를 감소시키기 위하여 정기적으로 검토됩니다.

② 신용이 손상된 금융자산

매 보고기간말에, 당사는 상각후원가로 측정되는 금융자산과 기타포괄손익-공정가치로 측정되는 채무증권의 신용이 손상되었는지 평가합니다. 금융자산의 추정미래현금흐름에 악영향을 미치는 하나 이상의 사건이 발생한 경우에 해당 금융자산은 신용이 손상된 것입니다. 금융자산의 신용이 손상된 증거는 다음과 같은 관측 가능한 정보를 포함합니다.

- 발행자나 차입자의 유의적인 재무적 어려움
- 채무불이행이나 90 일 이상 연체와 같은 계약 위반
- 차입자의 재무적 어려움에 관련된 경제적이나 계약상 이유로 당초 차입조건의 불가피한 완화
- 차입자의 파산가능성이 높아지거나 그 밖의 재무구조조정 가능성이 높아짐

③ 재무상태표 상 신용손실충당금의 표시

상각후원가로 측정하는 금융자산에 대한 신용손실충당금(대손충당금)은 해당 자산의장부금액에서 차감합니다.

④ 제각

금융자산의 계약상 현금흐름 전체 또는 일부의 회수에 대한 합리적인 기대가 없는 경우 해당 자산을 제거합니다. 당사는 제각한 금액이 유의적으로 회수될 것이라는 기대를 갖고 있지 않습니다. 그러나 제각된 금융자산은 당사의 만기가 된 금액의 회수 절차에 따라 회수활동의 대상이 될 수 있습니다.

(4) 유형자산

유형자산은 최초에 원가로 측정하여 인식하고 있습니다. 유형자산의 원가에는 경영진이 의도하는 방식으로 자산을 가동하는데 필요한 장소와 상태에 이르게 하는데 직접 관련되는 원가 및 자산을 해체, 제거하거나 부지를 복구하는데 소요될 것으로 추정되는 원가가 포함됩니다.

유형자산은 최초 인식 후에 원가에서 감가상각누계액과 손상차손누계액을 차감한 금액을 장부금액으로 하고 있습니다.

후속원가는 자산으로부터 발생하는 미래경제적효익이 회사에 유입될 가능성이 높으며 그 원가를 신뢰성 있게 측정할 수 있는 경우에 한하여 자산으로 인식하고 있으며 대체된 부분의 장부금액은 제거하고 있습니다.

그 외의 모든 수선 및 유지비는 발생한 기간의 비용으로 인식하고 있습니다.

당사의 유형자산은 자산의 취득원가에서 잔존가치를 차감한 금액에 대하여 아래에 제시된 내용연수에 걸쳐 해당 자산에 내재되어 있는 미래 경제적 효익의 예상 소비 형태를 가장 잘 반영한 정액법으로 상각하고 있습니다.

유형자산을 구성하는 일부의 원가가 당해 유형자산의 전체 원가와 비교하여 유의적이라면, 해당 유형자산을 감가상각할 때, 그 부분은 별도로 구분하여 감가상각하고 있습니다.

유형자산의 제거로 인하여 발생하는 손익은 순매각금액과 장부금액의 차이로 결정되고 그 차액은 당기손익으로 인식하고 있습니다.

당기 및 전기의 추정 내용연수는 다음과 같습니다.

| 구분 | 추정내용연수 |
|--------------------|--------|
| 임차점포시설물, 비품, 차량운반구 | 5년 |

당사는 매 보고기간말에 자산의 잔존가치와 내용연수 및 감가상각방법을 재검토하고재검토 결과 이를 변경하는 것이 적절하다고 판단되는 경우 회계추정의 변경으로 처리하고 있습니다.

(5) 무형자산

무형자산은 물리적 실체는 없지만 식별할 수 있는 비화폐성자산으로 최초 인식할 때 원가로 측정하며, 최초 인식 후에 원가에서 상각누계액과 손상차손누계액을 차감한 금액을 장부금액으로 인식하고 있습니다.

무형자산은 사용 가능한 시점부터 잔존가치를 영("0")으로 하여 아래의 내용연수 동안 정액법으로 상각하고 있습니다. 다만, 일부 무형자산에 대해서는 이를 이용할 수 있을 것으로 기대되는 기간이 예측 가능하지 않아 당해 무형자산의 내용연수가 비한정인 것으로 평가하고 상각하지 아니하고 있습니다.

| 구분 | 추정내용연수 |
|-------|--------|
| 소프트웨어 | 5년 |

내용연수가 유한한 무형자산의 상각기간과 상각방법은 매 보고기간말에 재검토하고 내용연수가 비한정인 무형자산에 대해서는 그 자산의 내용연수가 비한정이라는 평가가 계속하여 정당한 지를 매 보고기간말에 재검토하며, 이를 변경하는 것이 적절하다고 판단되는 경우 회계추정의 변경으로 처리하고 있습니다.

후속지출은 관련되는 특정자산에 속하는 미래의 경제적 효익이 증가하는 경우에 한하여 자본화하며, 내부적으로 창출한 영업권 및 상표명 등을 포함한 다른 지출은 발생 즉시 비용화하고 있습니다.

(6) 비금융자산의 손상

비금융자산에 대해서는 매 보고기간말마다 자산손상을 시사하는 징후가 있는지를 검토하며, 만약 그러한 징후가 있다면 당해 자산의 회수가능액을 추정하고 있습니다.

회수가능액은 개별 자산별로, 또는 개별 자산의 회수가능액을 추정할 수 없다면 그 자산이 속하는 현금창출단위 별로 회수가능액을 추정하고 있습니다. 회수가능액은 사용가치와 순공정가치 중 큰 금액으로 결정하고 있습니다. 사용가치는 자산이나 현금창출단위에서 창출될 것으로 기대되는 미래현금흐름을 화폐의 시간가치 및 미래현금흐름을 추정할 때 조정되지 아니한 자산의 특유위험에 대한 현행 시장의 평가를 반영한 적절한 할인율로 할인하여 추정합니다.

자산이나 현금창출단위의 회수가능액이 장부금액에 미달하는 경우 자산의 장부금액을 감소시키며 즉시 당기손익으로 인식하고 있습니다.

매 보고기간말에 과거기간에 인식한 손상차손이 더 이상 존재하지 않거나 감소된 것을 시사하는 징후가 있는지를 검토하고 직전 손상차손의 인식시점 이후 회수가능액을 결정하는 데 사용된 추정치에 변화가 있는 경우에만 환입합니다. 손상차손환입으로 증가된 장부금액은 과거에 손상차손을 인식하기 전 장부금액의 감가상각 또는 상각 후 잔액을 초과할 수 없습니다.

(7) 리스

당사는 계약의 약정시점에 계약이 리스인지 또는 리스를 포함하는지 판단합니다. 계약에서 대가와 교환하여, 식별되는 자산의 사용 통제권을 일정기간 이전하게 한다면 그 계약은 리스이거나 리스를 포함합니다. 계약이 식별되는 자산의 사용 통제권을 이전하는지를 판단할 때, 당사는 기업회계기준서 제 1116 호의 리스의 정의를 이용합니다.

① 리스제공자

리스요소를 포함하는 계약의 약정일이나 변경유효일에 당사는 상대적 개별가격에 기초하여 각 리스요소에 계약대가를 배분합니다.

리스제공자로서 당사는 리스약정일에 리스가 금융리스인지 운용리스인지 판단합니다.

각 리스를 분류하기 위하여 당사는 리스가 기초자산의 소유에 따른 위험과 보상의 대부분을 이전하는지를 전반적으로 판단합니다. 기초자산의 소유에 따른 위험과 보상의 대부분을 리스이용자에게 이전하는 경우에는 리스를 금융리스로 분류하고, 그렇지 않은 경우에는 리스를 운용리스로 분류합니다. 이 평가 지표의 하나로 당사는 리스기간이 기초자산의 경제적 내용연수의 상당 부분을 차지하는지 고려합니다.

약정에 리스요소와 비리스요소가 모두 포함된 경우에 당사는 기업회계기준서 제 1115 호를 적용하여 계약 대가를 배분합니다.

당사는 리스순투자에 대하여 기업회계기준서 제 1109 호의 제거와 손상 규정을 적용합니다. 당사는 추가로 리스총투자를 계산하는데 사용한 무보증잔존가치에 대한 정기적인 재검토를 수행하고 있습니다.

당사는 운용리스로 받는 리스료를 리스수익의 일부로서 리스기간에 걸쳐 정액 기준에 따라 수익으로 인식합니다.

② 리스이용자

리스요소를 포함하는 계약의 개시일이나 변경유효일에 당사는 계약대가를 상대적 개별 가격에 기초하여 각 리스요소에 배분합니다.

당사는 리스개시일에 사용권자산과 리스부채를 인식합니다. 사용권자산은 최초에 원가로 측정하며, 해당 원가는 리스부채의 최초 측정금액, 리스개시일이나 그 전에 지급한 리스료(받은 리스 인센티브 차감), 리스개설직접원가 등으로 구성됩니다.

사용권자산은 후속적으로 리스개시일부터 리스기간 종료일까지 정액법으로 감가상각합니다. 다만, 리스기간 종료일에 사용권자산의 소유권이 이전되거나 사용권자산의 원가에 매수선택권의 행사가격이 반영된 경우에는 유형자산의 감가상각과 동일한방식에 기초하여 기초자산의 내용연수 종료일까지 사용권자산을 감가상각합니다. 또한 사용권자산은 손상차손으로 인하여 감소하거나 리스부채의 재측정으로 인하여 조정될 수 있습니다.

리스부채는 리스개시일 현재 지급되지 않은 리스료의 현재가치로 최초 측정합니다. 리스료는 리스의 내재이자율로 할인하되, 내재이자율을 쉽게 산정할 수 없는 경우에는 당사의 증분차입이자율로 할인합니다. 일반적으로 당사는 증분차입이자율을 할인율로 사용합니다.

당사는 다양한 외부 재무 정보에서 얻은 이자율에서 리스의 조건과 리스 자산의 특성을 반영하기 위한 조정을 하고 증분차입이자율을 산정합니다.

리스부채 측정에 포함되는 리스료는 다음 항목으로 구성됩니다.

- 고정 리스료(실질적인 고정리스료 포함)
- 지수나 요율(이율)에 따라 달라지는 변동리스료. 최초에는 리스개시일의 지수나 요율(이율)을 사용하여 측정함
- 잔존가치보증에 따라 지급할 것으로 예상되는 금액
- 매수선택권을 행사할 것이 상당히 확실한 경우 매수선택권의 행사가격, 연장선택권을 행사할 것이 상당히 확실한 경우 연장기간의 리스료, 리스기간이 종료선택권 행사를 반영하는 경우에 리스를 종료하기 위하여 부담하는 금액

리스부채는 유효이자율법에 따라 상각합니다. 리스부채는 지수나 요율(이율)의 변동으로 미래 리스료가 변동되거나 잔존가치 보증에 따라 지급할 것으로 예상되는 금액이 변동되거나 매수, 연장, 종료 선택권을 행사할지에 대한 평가가 변동되거나 실질적인 고정리스료가 수정되는 경우에 재측정됩니다.

리스부채를 재측정할 때 관련되는 사용권자산을 조정하고, 사용권자산의 장부금액이영(0)으로 줄어드는 경우에는 재측정 금액을 당기손익으로 인식합니다.

당사는 재무상태표에서 사용권자산과 리스부채를 유형자산과 기타부채의 하위 항목으로 표시하고 있습니다.

당사는 리스기간이 12 개월 이내인 단기리스와 소액 기초자산 리스에 대하여 사용권자산과 리스부채를 인식하지 않는 실무적 간편법을 선택하였습니다. 당사는 이러한 리스에 관련된 리스료를 리스기간에 걸쳐 정액법에 따라 비용으로 인식합니다.

(8) 비파생금융부채

당사는 계약상 내용의 실질과 금융부채의 정의에 따라 금융부채를 당기손익인식금융부채와 기타금융부채로 분류하고 계약의 당사자가 되는 때에 재무상태표에 인식하고있습니다.

① 당기손익인식금융부채

금융부채는 단기매매항목으로 분류되거나 파생상품인 경우, 혹은 최초 인식시점에 당기손익인식항목으로 지정되는 경우에 당기손익인식항목으로 분류합니다.

당기손익인식금융부채는 최초인식 후 공정가치로 측정하며, 금융부채의 신용위험 변동에 따른 금융부채의 공정가치변동은 기타포괄손익으로 표시하고, 나머지 공정가치의 변동은 당기손익으로 인식하고 있습니다. 한편, 최초 인식시점에 발행과 관련하여발생한 거래비용은 발생 즉시 당기손익으로 인식하고 있습니다.

② 기타금융부채

당기손익인식금융부채로 분류되지 않은 비파생금융부채는 기타금융부채로 분류하고 있습니다. 기타금융부채는 최초 인식시 발행과 직접 관련되는 거래원가를 차감한 공정가치로 측정하고 있습니다. 후속적으로 기타금융부채는 유효이자율법을 적용하여 상각후원가로 측정되며, 이자비용은 유효이자율법을 적용하여 인식합니다.

③ 금융부채의 제거

당사는 금융부채의 계약상 의무가 이행, 취소 또는 만료된 경우에만 금융부채를 제거합니다. 당사는 금융부채의 계약조건이 변경되어 현금흐름이 실질적으로 달라진 경우 기존 부채를 제거하고 새로운 계약에 근거하여 새로운 금융부채를 공정가치로 인식합니다.

금융부채의 제거 시에, 장부금액과 지급한 대가(양도한 비현금자산이나 부담한 부채를 포함)의 차액은 당기손익으로 인식합니다.

(9) 종업원급여

① 단기종업원급여

종업원이 관련 근무용역을 제공한 보고기간말부터 12개월 이내에 결제될 단기종업원급여는 근무용역과 교환하여 지급이 예상되는 금액을 근무용역이 제공된 때에 당기손익으로 인식하고 있습니다. 단기종업원급여는 할인하지 않은 금액으로 측정하고 있습니다.

② 퇴직급여: 확정급여제도

당사는 확정급여제도를 운영하고 있으며 근속연수나 급여수준 등의 요소에 의해 종업원이 퇴직할 때 지급받을 퇴직급여의 금액을 확정하고 있습니다.

확정급여채무는 전문가격을 갖추고 있는 보험계리사에 의해 예측단위적립방식을 이용하여 매 보고기간 말에 보험수리적 평가를 수행하여 계산하고 있습니다. 보험수리적손익과 사외적립자산의 수익(순확정급여부채(자산)의 순이자에 포함된 금액 제외) 및 자산인식상한효과의 변동으로 구성된 확정급여제도의 재측정요소는 재측정요소 가 발생한 기간에 기타포괄손익으로 인식하고 재무상태표에 즉시 반영하고 있습니다

포괄손익계산서에 인식한 재측정요소는 후속기간에 당기손익으로 재분류되지 않습니다. 과거근무원가는 제도의 개정이 발생한 기간에 인식하고, 순이자는 기초시점에 순확정급여부채(자산)에 대한 할인을 적용하여 산출하고 있습니다. 확정급여원가의 구성요소는 근무원가(당기근무원가와 과거근무원가 및 정산으로 인한 손익)와 순이자비용(수익) 및 재측정요소로 구성되어 있습니다.

당사는 근무원가와 순이자비용(수익)은 당기손익으로 인식하고 있으며 재측정요소는 기타포괄손익에 인식하고 있습니다. 제도의 축소로 인한 손익은 과거근무원가로 처리하고 있습니다.

(10) 총당부채

총당부채는 과거사건의 결과로 존재하는 현재의무(법적의무 또는 의제의무)로서, 당해 의무를 이행하기 위하여 경제적효익을 갖는 자원이 유출될 가능성이 높으며 그 의무의 이행에 소요되는 금액을 신뢰성 있게 추정할 수 있는 경우에 인식하고 있습니다

총당부채로 인식하는 금액은 관련된 사건과 상황에 대한 불가피한 위험과 불확실성을 고려하여 현재 의무를 보고기간말에 이행하기 위하여 소요되는 지출에 대한 최선의 추정치입니다. 화폐의 시간가치 효과가 중요한 경우 총당부채는 의무를 이행하기 위하여 예상되는 지출액의 현재가치로 평가하고 있습니다.

총당부채를 결제하기 위해 필요한 지출액의 일부 또는 전부를 제 3 자가 변제할 것이 예상되는 경우 이행한다면 변제를 받을 것이 거의 확실하게 되는 때에 한하여 변제금액을 인식하고 별도의 자산으로 회계처리하고 있습니다.

매 보고기간말마다 총당부채의 잔액을 검토하고, 보고기간말 현재 최선의 추정치를 반영하여 조정하고 있습니다. 의무이행을 위하여 경제적효익이 내재된 자원이 유출될 가능성이 더 이상 높지 아니한 경우에는 관련 총당부채를 환입하고 있습니다.

총당부채는 최초 인식과 관련 있는 지출에만 사용하고 있습니다.

(11) 외화

재무제표 작성에 있어서 당사의 기능통화 외의 통화(외화)로 이루어진 거래는 거래일의 환율을 적용하여 기록하고 있습니다. 매 보고기간말 화폐성 외화항목은 보고기간말의 마감환율로 환산하고 있습니다. 공정가치로 측정하는 비화폐성 외화항목은 공정가치가 결정된 날의 환율로 환산하고, 역사적 원가로 측정하는 비화폐성 항목은 거래일의 환율로 환산하고 있습니다.

화폐성항목의 결제시점에 생기는 외환차이와 해외사업장순투자 환산차이 또는 현금흐름위험회피로 지정된 금융부채에서 발생한 환산차이를 제외한 화폐성항목의 환산으로 인해 발생한 외환차이는 모두 당기손익으로 인식하고 있습니다. 비화폐성항목에서 발생한 손익을 기타포괄손익으로 인식하는 경우에는 그 손익에 포함된 환율변동효과도 기타포괄손익으로 인식하고, 당기손익으로 인식하는 경우에는 환율변동효과도 당기손익으로 인식하고 있습니다.

(12) 납입자본

보통주는 자본으로 분류하며 자본거래와 직접 관련되어 발생하는 증분원가는 세금효과를 반영한 순액으로 자본에서 차감하고 있습니다.

당사가 자기지분상품을 재취득하는 경우에 이러한 지분상품은 자기주식의 과목으로 자본에서 직접 차감하고 있습니다. 자기지분상품을 매입 또는 매도하거나 발행 또는 소각하는 경우의 손익은 당기손익으로 인식하지 아니합니다. 당사 또는 당사 내의 다른 기업이 자기주식을 취득하여 보유하는 경우 지급하거나 수취한 대가는 자본에서 직접 인식하고 있습니다.

(13) 금융수익과 비용

당사의 금융수익과 금융비용은 다음으로 구성되어 있습니다.

- 이자수익
- 이자비용
- 금융자산과 금융부채에 대한 외환손익

이자수익 혹은 이자비용은 유효이자율법을 사용하여 인식하였습니다. 유효이자율법은 금융상품의 기대 존속기간에 추정되는 미래현금지금액이나 수취액의 현재가치를 금융자산의 총 장부금액이나 금융부채의 상각후원가와 정확하게 일치시키는 이자율입니다.

이자수익이나 이자비용을 계산할 때, 유효이자율은 자산의 총장부금액(해당 자산의 신용이 손상되지 않은 경우)이나 부채의 상각후원가에 적용합니다. 그러나, 최초 인식 이후에 후속적으로 신용이 손상된 금융자산에 대해서는 이자수익은 해당 금융자산의 상각후원가에 유효이자율을 적용하여 계산합니다. 만일 해당 자산이 더는 신용이 손상된 것으로 볼 수 없다면 총 장부금액에 유효이자율을 적용하여 이자수익을 계산합니다.

(14) 법인세

법인세비용은 당기법인세와 이연법인세로 구성되어 있으며, 기타포괄손익이나 자본에 직접 인식되는 거래나 사건 또는 사업결합에서 발생하는 세액을 제외하고는 당기손익으로 인식하고 있습니다.

법인세와 관련된 이자와 벌금은 법인세에 해당하는지 판단하고 법인세에 해당한다면 기업회계기준서 제 1012 호 '법인세'를 적용하고 법인세에 해당하지 않는다면 기업회계기준서 제 1037 호 '충당부채, 우발부채, 우발자산'을 적용하고 있습니다.

① 당기법인세

당기법인세는 당기의 과세소득을 기초로 산정하고 있습니다. 과세소득은 포괄손익계산서상의 법인세비용차감전순이익에서 다른 과세기간에 가산되거나 차감될 손익 및 비과세항목이나 손금불인정항목을 제외하므로 포괄손익계산서상 손익과 차이가 있습니다. 당사의 당기법인세와 관련된 미지급법인세는 제정되었거나 실질적으로 제정된 세율을 사용하여 계산하고 있습니다.

당기법인세자산과 당기법인세부채는 다음의 조건을 모두 충족하는 경우에만 상계를 합니다.

- 인식된 금액에 대한 법적으로 집행가능한 상계권리를 가지고 있음
- 순액으로 결제하거나, 자산을 실현하는 동시에 부채를 결제할 의도가 있음

② 이연법인세

이연법인세자산과 이연법인세부채를 측정할 때에는 보고기간말에 당사가 관련 자산과 부채의 장부금액을 회수하거나 결제할 것으로 예상되는 방식에 따른 세효과를 반영하고 있습니다. 종속기업, 관계기업 및 공동기업 투자지분에 관한 가산할 일시적차이에 대해서는 당사가 일시적차이의 소멸시점을 통제할 수 있으며, 예측가능한 미래에 일시적차이가 소멸하지 않을 가능성이 높은 경우를 제외하고는 모두 이연법인세부채를 인식하고 있습니다. 또한, 차감할 일시적차이로 인하여 발생하는 이연법인세자산은 일시적차이가 예측가능한 미래에 소멸할 가능성이 높고, 일시적차이가 사용될 수 있는 기간에 과세소득이 발생할 가능성이 높은 경우에 인식하고 있습니다.

이연법인세자산의 장부금액은 매 보고기간말에 검토하고, 이연법인세자산으로 인한 혜택이 사용되기에 충분한 과세소득이 발생할 가능성이 더 이상 높지 않은 경우 이연법인세자산의 장부금액을 감소시키고 있습니다.

이연법인세자산과 부채는 보고기간말 제정되었거나 실질적으로 제정된 세법에 근거하여 당해 자산이 실현되거나 부채가 지급될 보고기간에 적용될 것으로 기대되는 세율을 사용하여 측정하고 있습니다. 이연법인세자산과 이연법인세부채를 측정할 때 보고기간말 현재 당사가 관련 자산과 부채의 장부금액을 회수하거나 결제할 것으로 예상되는 방식에 따라 법인세효과를 반영하고 있습니다.

이연법인세자산과 부채는 동일 과세당국이 부과하는 법인세이고, 당사가 인식된 금액을 상계할 수 있는 법적 권한을 가지고 있으며 당기 법인세부채와 자산을 순액으로결제할 의도가 있는 경우에만 상계하고 있습니다. 배당금 지급에 따라 추가적으로 발생하는 법인세비용이 있다면 배당금 지급과 관련한 부채가 인식되는 시점에 인식하고 있습니다.

(15) 주당이익

당사는 보통주 기본주당이익과 희석주당이익을 계속영업손익과 당기순손익에 대하여 계산하고 포괄손익계산서에 표시하고 있습니다. 기본주당이익은 보통주에 귀속되는 당기순손익을 보고기간 동안에 유통된 보통주식수를 가중평균한 주식수로 나누어계산하고 있습니다. 희석주당이익은 전환사채와 종업원에게 부여한 주식기준보상 등모든 희석화 효과가 있는 잠재적 보통주의 영향을 고려하여 보통주에 귀속되는 당기순손익 및 가중평균유통보통주식수를 조정하여 계산하고 있습니다.

(16) 제·개정된 기준서의 적용

회사는 2023년 1월 1일 이후 최초로 시작되는 회계연도에 시행되는 기준서와 개정사항을 최초 적용하였습니다. 회사는 공표되었으나 시행되지 않은 기준서, 해석서, 개정사항을 조기적용한 바 없습니다.

- 기업회계기준서 제 1117 호 '보험계약'

이 기준서는 보험계약의 인식과 측정, 표시와 공시를 포함하는 보험계약에 대한 포괄적인 새로운 회계 기준입니다. 기준서 제 1117 호 '보험계약'은 기준서 제 1104 호 '보험계약'을 대체합니다. 이 기준서는 보험계약을 발행한 기업의 유형과 관계없이 모든 유형의 보험계약(예: 생명보험, 손해보험, 원수보험계약 및 재보험계약)에 적용되고, 특정 보증과 재량적 참가 특성이 있는 투자계약에도 적용되며, 적용범위에서 제외되는 계약은 매우 적습니다. 이 기준서의 전반적인 목적은 보험계약에 대해 더 유용하고 일관되며 연관된 회계 측면을 모두 고려한 포괄적인 회계모형을 보험계약자에게 제공하는 것입니다. 이 기준서의 핵심은 일반모형에 기초하며, 다음의 사항이 추가됩니다.

- 직접 참가 특성이 있는 계약에 대한 특수한 적용(변동수수료접근법)
- 주로 보장기간이 단기인 계약에 대한 간편법(보험료배분접근법)

이 개정이 회사의 재무제표에 미치는 영향은 없습니다.

- 기업회계기준서 제 1001 호 '재무제표 표시' 개정 - 행사가격 조정 조건이 있는 금융부채의 평가손익 공시

동 개정사항은 발행자의 주가 변동에 따라 행사가격이 조정되는 조건이 있는 금융상품의 전부나 일부가 기업회계기준서 제 1032 호 '금융상품: 표시' 문단 11 의 금융부채정의 중 (2)에 따라 금융부채로 분류되는 경우에는 그 전환권이나 신주인수권(또는 이를 포함하는 금융부채)에 대하여 보고기간에 발생한 평가손익(당기손익에 포함된 경우로 한정함)등을 공시하도록 합니다.

이 개정이 회사의 재무제표에 미치는 영향은 없습니다.

- 기업회계기준서 제 1001 호 '재무제표 표시' 개정 - 회계정책 공시

이 개정사항은 기업이 중요성 판단을 위한 회계정책 공시에 적용하는데 참고할 수 있는 요구사항과 지침을 제공합니다. 개정사항은 기업이 더 유용한 회계정책을 공시할 수 있도록 '유의적인' 회계정책의 공시를 '중요한' 회계정책의 공시로 변경해서 중요한 회계정책을 공시하도록 요구하고, 기업이 공시할 회계정책을 정할 때 중요성 개념을 어떻게 적용해야 하는지에 대한 지침을 제공합니다.

이 개정사항은 회사의 회계정책 공시에 영향이 있으나 회사의 재무제표 항목의 측정, 인식 및 표시에 미치는 영향은 없습니다.

- 기업회계기준서 제 1008 호 '회계정책, 회계추정치 변경과 오류' 개정 - 회계추정치의 정의

이 개정사항은 회계추정치의 변경, 회계정책의 변경과 오류수정을 명확히 구분하고 있습니다. 또한 개정 기준서는 기업이 회계추정치를 개발하기 위한 측정기법과 투입변수를 사용하는 방법을 명확히 하고 있습니다.

이 개정이 회사의 재무제표에 미치는 영향은 없습니다.

- 기업회계기준서 제 1012 호 '법인세' 개정 - 단일 거래에서 생기는 자산과 부채가 동시에 생기는 경우의 이연법인세

이 개정사항은 기업회계기준서 제 1012 호에 따른 최초 인식 예외의 적용범위를 축소하여 리스와 사후처리 및 복구 관련 부채와 같이 동일한 금액으로 가산할 일시적차이와 차감할 일시적차이가 생기는 거래에 적용하지 않도록 하였습니다.

이 개정사항이 회사의 재무제표에 미치는 영향은 없습니다.

- 기업회계기준서 제 1012 호 '법인세' 개정 - 국제조세개혁 - 필라 2 모범규칙

이 개정사항은 OECD 의 글로벌최저한세 필라 2 모범규칙의 시행에 따라 도입되었으며 다음의 내용을 포함합니다.

- 한시적으로 의무적용하는 예외 규정으로서 필라 2 모범규칙을 시행하기 위하여 제정된 세법에 따라 발생하는 이연법인세 자산·부채를 인식·공시하지 않는 예외 규정
- 시행일 이전에 정보이용자가 필라 2 모범규칙 시행에 따른 재무적 영향을 예측하는데에 도움이 될 수 있는 공시 요구사항

이연법인세 예외 의무 규정과 예외 규정 적용 사실의 공시는 즉시 시행됩니다. 나머지 공시 요구사항은 2023년 1월 1일 이후 시작되는 회계연도부터 적용되지만 2023년 12월 31일 또는 그 이전에 종료되는 중간기간에는 적용되지 않습니다.

회사의 매출액은 750 백만 유로 미만으로 필라 2 모범규칙 적용범위에 포함되지 않으므로 이 개정사항이 회사의 재무제표에 미치는 영향은 없습니다.

(17) 제정·공표되었으나 아직 시행되지 않은 회계기준

회사의 재무제표 발행승인일 현재 제정 또는 공표되었으나 아직 시행되지 않아 회사가 채택하지 않은 한국채택국제회계기준의 제·개정내역은 다음과 같습니다.

- 기업회계기준서 제 1116 호 '리스' 개정 - 판매후리스에서 발생하는 리스부채

기업회계기준서 제 1116 호 '리스' 개정사항은 판매자-리스이용자가 판매후리스 거래에서 생기는 리스부채 측정 시, 계속 보유하는 사용권에 대해서는 어떠한 차손익 금액도 인식하지 않는다는 요구사항을 명확히 하였습니다.

이 개정사항은 2024년 1월 1일 이후 최초로 시작되는 회계연도부터 적용되며, 기업회계기준서 제 1116 호의 최초 적용일 후에 체결된 판매후리스 거래에 소급하여 적용합니다. 조기 적용이 허용되며 그 사실은 공시되어야 합니다.

이 개정사항은 재무제표에 중요한 영향을 미치지 않을 것으로 예상됩니다.

- 기업회계기준서 제 1001 호 '재무제표 표시' 개정 - 부채의 유동·비유동 분류

기업회계기준서 제 1001 호 문단 69~76 에 대한 개정사항은 부채의 유동·비유동 분류에 대한 다음의 요구사항을 명확히 합니다.

- 결제를 연기할 수 있는 권리의 의미
- 연기할 수 있는 권리가 보고기간말 현재 존재
- 기업이 연기할 수 있는 권리의 행사 가능성은 유동성 분류에 영향을 미치지 않음
- 전환부채의 내재파생상품 자체가 지분상품일 경우에만 부채의 조건이 유동성 분류에 영향을 미치지 않음

또한, 기업이 차입약정으로 인해 발생한 부채를 비유동부채로 분류하고, 결제를 연기할 수 있는 권리가 보고기간 후 12개월 이내에 약정사항을 준수하는지 여부에 좌우될 때, 관련 정보 공시 요구사항이 도입되었습니다.

이 개정사항은 2024년 1월 1일 이후 최초로 시작되는 회계연도부터 적용하며 소급 적용합니다. 회사는 개정사항이 현행 실무에 미칠 영향과 기존의 대출 약정에 재협상이 필요한지를 평가하고 있습니다.

- 기업회계기준서 제 1007 호 '현금흐름표' 및 제 1107 호 '금융상품:공시' 개정 - 공급자금융약정

공급자금융약정의 특징을 기술하고, 그러한 약정에 대한 추가 공시를 요구하는 기업회계기준서 제 1007 호 '현금흐름표', 제 1107 호 '금융상품:공시'가 개정되었습니다. 이 개정사항은 공급자금융약정이 기업의 부채와 현금흐름 및 유동성위험에 미치는 영향을 재무제표 이용자가 이해할 수 있도록 도움을 주기 위한 것입니다.

이 개정사항은 2024년 1월 1일 이후 최초로 시작되는 회계연도부터 적용됩니다. 조기적용이 허용되며 그 사실은 공시되어야 합니다.

이 개정사항은 회사의 재무제표에 중요한 영향을 미치지 않을 것으로 예상됩니다.

- 기업회계기준서 제 1001 호 '재무제표 표시' 개정 - 가상자산 공시

이 개정사항은 가상자산 관련 거래에 대해 다른 기준서에서 요구하는 공시요구사항에 추가하여, 1) 가상자산을 보유하는 경우, 2) 가상자산을 고객을 대신하여 보유하는 경우, 3) 가상자산을 발행하는 경우로 각각 구분하여 각 경우별로 공시해야 할 사항을 규정합니다.

가상자산을 보유하는 경우 가상자산의 일반정보, 적용한 회계정책, 가상자산별 취득경로와 취득원가 및 당기말 공정가치 등에 대한 정보를 공시해야 합니다. 또한 가상자산을 발행한 경우 발행한 가상자산과 관련된 기업의 의무 및 의무이행상황, 매각한가상자산의 수익인식시기 및 금액, 발행 후 보유 중인 가상자산의 수량과 중요한 계약내용 등을 공시하여야 합니다.

이 개정사항은 2024년 1월 1일 이후 최초로 시작되는 회계연도부터 적용됩니다. 조기적용이 허용되며 그 사실은 공시되어야 합니다.

이 개정사항은 회사의 재무제표에 중요한 영향을 미치지 않을 것으로 예상됩니다.

- 기업회계기준서 제 1021 호 '환율변동효과', 제 1101 호 '한국채택국제회계기준의 최초채택' 개정 -
교환가능성 결여

다른 통화와의 교환가능성을 평가하고 교환가능성 결여 시 현물환율을 추정하도록 하며 그러한 영향에 대한 추가 공시를 요구하는 기업회계기준서 제 1021 호 '환율변동효과', 제 1101 호 '한국채택국제회계기준의 최초채택'이 개정되었습니다. 이 개정사항은 다른 통화와의 교환가능성 결여로 기업이 노출되는 위험 및 영향을 재무제표이용자가 이해할 수 있도록 도움을 주기 위한 것입니다.

이 개정사항은 2025년 1월 1일 이후 최초로 시작되는 회계연도부터 적용됩니다. 조기적용이 허용되며 그 사실은 공시되어야 합니다.

이 개정사항은 회사의 재무제표에 중요한 영향을 미치지 않을 것으로 예상됩니다.

4. 총당금 내역

(단위 : 억원)

| 구분 | 당해 연도 | 직전 연도 |
|-----------|-------|-------|
| 대손충당금 | 8 | 1 |
| 유가증권평가충당금 | - | - |
| 퇴직급여충당금 | 10 | 8 |
| 감가상각충당금 | - | - |
| 특별유보금 | - | - |