

포르쉐파이낸셜서비스 코리아 주식회사
(구, 스타파이낸셜서비스 주식회사)
통 일 경 영 정 기 공 시

(제 9 기)
2022년 3월 29일

※ 이 자료는 여신전문금융업 감독규정 제23조의 1의 규정에 의거하여 작성되었습니다.

I. 일반현황

1. 회사현황

회사명	한글	스타파이낸셜서비스 주식회사 현재)포르쉐파이낸셜서비스코리아 주식회사	대표자	딩 잉 젠
	영문	Star Financial Services Ltd. New)Porsche Financial Services Korea Ltd.		
본점소재지(주소)	서울특별시 용산구 이촌로 12 용산포르쉐센터 4층			
수권자본금	1000억원	납입자본금	290억원	
회사설립일	2013년 10월 11일		상장일	
영위업무	시설대여업(2014년 4월 7일), 할부금융업(2014년 4월 7일)			

2. 경영방침

(1) 경영이념

- 풍부한 경험의 경영진과 최고의 서비스마인드를 바탕으로 국내 소비자에 금융편의 제공.
- 직원 친화적인 근로하기 좋은 기업

(2) 경영방침

- 건전성과 건실함을 겸비한 고객 지향적인 상품개발과 최적의 고객만족 서비스 제공
- 법규를 준수하는 모범적인 기업

3. 연혁.추이

	주요 연혁
2013년 10월	스타파이낸셜서비스 주식회사 설립
2013년 12월	토비아스 하우크 대표이사 선임
2014년 04월	여신전문금융업 등록 및 금융감독원 할부금융업 및 시설대여업 공식 등록
2014년 04월	부산 지점 설립
2017년 01월	총치위 대표이사 취임
2017년 04월	딩잉젠 대표이사 취임
2017년 10월	본사 포르쉐 센터 용산으로 이전
2022년 02월	포르쉐 파이낸셜 서비스 코리아 주식회사 사명 변경
2022년 02월	고갑진 대표이사 취임

4. 조직도

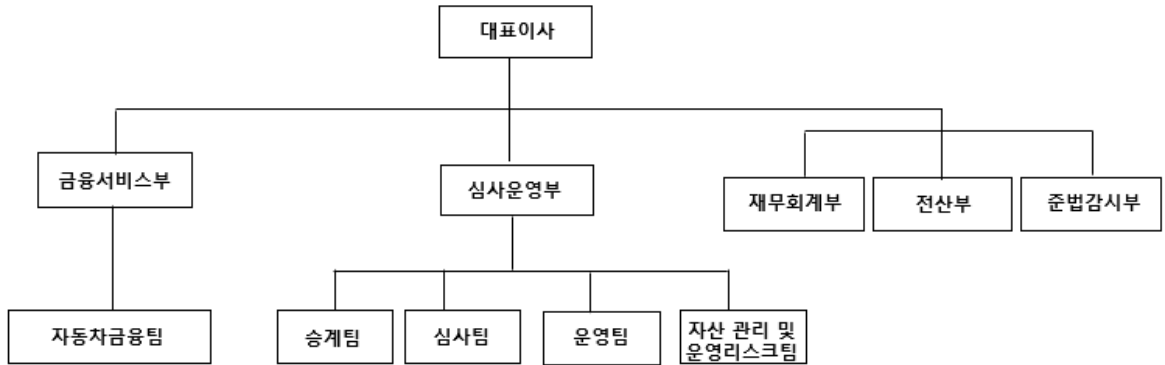

5. 인원

(단위 : 명)

구분	임원		일반직원					사무직	합계	직원외 인원	총계
	상근	비상근	1급	2급	3급	4급	5.6급				
국내	2	3	3	9	6	12	3	0	38	2	40
해외											
합계	2	3	3	9	6	12	3	0	38	2	40

6. 임원현황

성명	직위	생년 월일	담당업 무	주요경력	최초 선임일	최근 선임일	임기 만료일	상근 여부
딩잉젠	대표이사	57.08	최고 책임자	싱가포르 샌미나 SCI Systems 감사	2017. 04.14	2020. 04.14	2023. 04.13	상근
데이피츨	기타비상 무이사	55.11	등기 이사	중앙미조리주리대학 레이싱홍 그룹 계열 CMI 여신전문 (주) 대표이사	2013. 12.06	2020. 04.14	2023. 04.13	비상근
백영기	사외이사	62.10	등기 이사	법무법인충정 변호사	2018 12.31	2018 12.31	2021. 12.30	비상근
안지훈	감사	81.11	법정 감사인	법무법인정평 현대제철 법무팀	2019 11.14	2019 11.14	2022. 03.31	비상근

7. 영업점 현황

영업점명	소재지	전화번호
본점	서울특별시 용산구 이촌로 12 용산포르쉐센터 4층	02-580-5100
부산지점	부산광역시 해운대구 해운대로 277 (우동)	없음

8. 대주주

(단위: 억원, %)

주주명	금액	지분율
그랜드인베스트먼트지주 주식회사	290	100%
계	290	100%

9. 타법인 주식보유 현황

해당사항 없음

10. 배당

(단위: 억원, %)

구분	당해연도	직전연도
배당률	59%	
주당배당액	5,924	
주당 당기순이익	1,473	1,842
배당성향	402.1%	

II. 경영실적

1. 취급업무별 영업실적(연간 취급액기준)

(단위 : 억원,%)

업종별			당해연도		직전연도	
			금액	구성비	금액	구성비
카드	신용판매	일시불	-	-	-	-
		할 부	-	-	-	-
	현금대출	단기카드대출(현금서비스)	-	-	-	-
		장기카드대출(카드론)	-	-	-	-
	계		-	-	-	-
리스	금융		1,878	73.57%	1,729	66.02%
	운용		-	-	-	-
	계		1,878	73.57%	1,729	66.02%
할부금융			672	26.32%	836	31.92%
신기술 금융 투자 용자	회사분	투자	-	-	-	-
		대출금	-	-	-	-
	조합분	투자	-	-	-	-
		대출금	-	-	-	-
	계		-	-	-	-
콜론			-	-	-	-
할인어음						
팩토링			-	-	-	-
대여금			3	0.12%	54	2.06%
기타			-	-	-	-
합계			2,553	100.00%	2,619	100.00%

[작성요령]

- 1) [여신전문금융업감독업무시행세칙] <별지 제3호 서식>의 자산, 부채 만기구조 현황(AC207) 및 투자 및 용자현황(AC285) 준용
- 2) 투자액은 투자주식(취득원가)과 투자사채 및 조건부용자의 합으로 산정
- 3) 취급업종별(카드, 리스, 할부, 신기술금융) 영업실적 합계액은 부문별(카드, 리스, 할부, 신기술금융) 영업실적의 합계액과 일치

2. 부문별 영업실적

1) 카드이용 현황 (연간 취급액기준)

해당사항 없음

2) 리스현황 (연간 취급액기준)

(단위 : 억원, %)

구 분		당해 연도		직전연도	
		금액	구성비	금액	구성비
물건별	국산				
	외산	1,878	100.00%	1,729	100.00%
이용자별	공공기관/비영리단체				
	다른 리스회사				
	사업자(법인, 개인)	1,345	71.62%	1,306	75.53%
	개인	533	28.38%	423	24.47%
	기타				
업종별	제조업	181	9.64%	196	11.34%
	비제조업	1,697	90.36%	1,533	88.66%
합 계		1,878	100.00%	1,729	100.00%

[작성요령]

1) 합계금액은 물건별, 이용자별, 업종별 합계금액 (모두 일치)

3) 할부현황 (연간 취급액기준)

(단위 : 억원, %)

구 분		당해연도		직전연도	
		금액	구성비	금액	구성비
내구재	자동차	672	100.00%	836	100.00%
	가전제품				
	기타				
	소계				
주 택					
기계류					
기타					
합 계		672	100.00%	836	100.00%

4) 신기술금융현황

해당사항 없음

Ⅲ. 재무현황

1. 요약재무상태표

(단위 : 억원, %)

구 분		당해연도		직전연도	
		금액	구성비	금액	구성비
자 산	현금 및 예치금	-	0.00%	16	0.44%
	유가증권	-	0.00%	-	0.00%
	대출채권	-	0.00%	104	2.87%
	카드자산	-	0.00%	-	0.00%
	할부금융자산	830	19.44%	805	22.19%
	리스자산	3,415	79.98%	2,684	74.00%
	신기술금융자산	-	0.00%	-	0.00%
	유형자산	2	0.05%	2	0.06%
	기타자산	23	0.54%	16	0.44%
	자산총계	4,270	100.00%	3,627	100.00%
부채	차입부채	2,441	57.17%	2,180	60.10%
	기타부채	1,318	30.87%	924	25.48%
	부채총계	3,759	88.03%	3,104	85.58%
자본총계		511	11.97%	523	14.42%
부채 및 자본 총계 (총자산)		4,270	100.00%	3,627	100.00%

2. 요약손익계산서

(단위 : 억원)

구 분	당해연도	직전연도
영업수익	234	213
영업비용	192	161
영업이익	42	52
영업외수익	0	0
영업외비용	0	0
법인세차감전순이익	42	52
법인세비용	9	11
당기순이익	33	41

3. 자금조달 현황

(단위 : 억원)

구분		당해연도	직전연도
부채계정자금조달	차입금	2,441	2,180
	회사채	-	-
	기타	-	-
기 타	보유유가증권매출	-	-
	유동화자금조달	-	-
	기타	-	-
합 계		2,441	2,180

[작성요령]

- 1) 차입금은 단기차입금, 콜머니, 유동성차입금, 장기차입금의 합계임
- 2) 회사채는 단기사채, 유동성사채, 사채, 전환사채, 신주인수권부사채, 교환사채의 합계이며, 부채성격을 지닌 신종자본증권은 기타로 산입
- 3) 보유유가증권의 매출액은 자산계정의 유가증권을 매각함으로써 조달한 자금임
- 4) 자산유동화는 후순위증권 등 자사가 인수한 부분을 제외한 실제 조달금액 기준으로 산정

4. 자산부채 만기구조

(단위 : 억원)

		7일 이내	30일 이내	90일 이내	180일 이내	1년 이내	1년 초과	합계			
자산	원화 자산	현금과 예치금	0	0	0	0	0	0	0		
		유가증권	0	0	0	0	0	0	0		
		카드자산	0	0	0	0	0	0	0		
		할부금융자산	0	36	104	195	339	498	836		
		리스자산	0	52	186	383	765	2,661	3,426		
		신기술금융자산	0	0	0	0	0	0	0		
		대출채권	콜론	0	0	0	0	0	0	0	
			할인어음	0	0	0	0	0	0	0	
			팩토링	가계대출금	0	0	0	0	0	0	0
				대여금	0	0	0	0	0	0	0
	기타대출금			0	0	0	0	0	0	0	
	소계	0	0	0	0	0	0	0			
	기타	0	0	0	0	0	0	0			
	소계	0	0	0	0	0	0	0			
	기타 원화자산	0	18	19	19	20	5	26			
	원화자산총계	0	106	309	598	1,124	3,164	4,288			
	외화자산총계	0	0	0	0	0	0	0			
자산총계	0	106	309	598	1,124	3,164	4,288				
부채 및 자본	원화 부채 및 자본	단기차입금	일반차입금	0	150	150	150	1,843	0	1,843	
			어음차입금	0	0	0	0	0	0	0	
			관계회사차입금	0	0	0	0	0	0	0	
			기타	0	0	0	0	0	0	0	
		소계	0	150	150	150	1,843	0	1,843		
	클머니	0	0	0	0	0	0	0			
	장기차입금	0	0	83	165	330	268	598			
	사채	0	0	0	0	0	0	0			
	기타 원화부채	0	12	48	79	148	1,164	1,312			
	부채 소계(원화)	0	162	280	394	2,322	1,431	3,753			
	자기자본	0	0	0	0	0	511	511			
	제충당금	0	0	0	0	0	24	24			
	원화 부채 및 자본(제충당금포함)	0	162	280	394	2,322	1,966	4,288			
	외화 부채 및 자본	0	0	0	0	0	0	0			
부채 및 자본 총계	0	162	280	394	2,322	1,966	4,288				
자산과 부채 및 자본의 만기불일치(원화분)	0	-56	29	203	-1,197	1,197	0				
자산과 부채 및 자본의 만기불일치(원화 및 외화)	0	-56	29	203	-1,197	1,197	0				

[작성요령]

- 1) 유동화 자산이 없는 경우 [여신전문금융업감독업무시행세칙] <별지 제 3 호 서식>의 자산, 부채만기구조현황(AC207) 준용

5. 유가증권 투자현황

해당사항 없음

6. 대손상각 및 대손충당금 적립현황

1) 대손상각현황

(단위 : 억원)

구분	당해연도	직전연도
카드자산	-	-
할부금융자산	1.03	0.21
리스채권	0.09	1.75
신기술금융자산	-	-
여신성금융자산	-	-

2) 대손충당금 적립현황

(단위 : 억원, %)

구분	당해연도			직전연도		
	채권총액	적립액	비율(%)	채권총액	적립액	비율(%)
카드자산	-	-		-	-	
할부금융자산	809	7	0.82%	789	7	0.86%
리스채권	3,321	11	0.34%	2,616	10	0.37%
신기술금융자산	-	-		-	-	
여신성금융자산	-	-		111	6	5.63%

[작성요령]

- 1) 대손충당금액 적립기준 명시(실적립액 기준)

7. 부실 및 무수익여신

1) 부실 및 무수익여신

(단위 : 억원)

구분	당해연도	직전연도	변동요인
총여신	4,130	3,516	
부실여신	0.00	0.38	
무수익여신	0.98	1.46	

[작성요령]

- 1) 부실여신은 회수의문과 추정손실의 합계액
- 2) 무수익여신은 고정이하 여신의 합계액

2) 부실 및 무수익여신 업체 현황

(단위 : 억원)

업체명	당해연도	직전연도	증가액	증가사유	비고
(주)국제렌터카	-	0.41	-0.406		대손상각처리
(주)국제렌터카	-	0.68	-0.680		대손상각처리
민덕기	-	0.30	-0.299		대손상각처리
(주)다솜종합건설	-	0.08	-0.084		대손상각처리
정윤숙	0.98	-	0.979	연체	고정분류여신

[작성요령]

- 1) 상위 10위 업체를 금액크기 순으로 기재
- 2) 비고란은 부실여신 또는 고정분류여신을 구분하여 기재

3) 신규발생 법정관리업체 현황

(단위 : 억원)

업체명	법정관리개시 결정일자	연말 총여신잔액	부실여신잔액	법정관리 진행사항	비고

[작성요령]

- 1) 법정관리 업체는 [채무자 회생 및 파산에 관한 법률] 에 따른 각종절차를 진행중인 업체 기재
- 2) 업체명은 전년대비 부실여신잔액이 10억원 이상 증가업체를 대상으로 상위 20개업체를 기재하되, 법인의 경우 "(주) *** (업종)", 개인명의 대출의 경우 업체명에 "개인대출(홍*동)"으로 기재

8. 지급보증 및 기타 현황

해당사항 없음

IV. 경영지표

1. 주요경영지표 현황

(단위 : 억원, %)

구 분		당해연도	직전연도	
자본의 적정성	조정자기자본비율	조정자기자본계	529	546
		조정총자산계	4,270	3,612
		조정자기자본비율	0.12	0.15
	단순자기자본비율	납입자본금	290	220
		자본잉여금	176	177
		이익잉여금	44	127
		자본조정	0	0
		기타포괄손익누계액	0	0
		자기자본계	511	524
		총자산	4,270	3,629
		단순자기자본비율	0.12	0.14

구 분		당해연도	직전연도	
자산의건전성	손실위험도가중부실채권 비율	가중부실채권등	0	0
		총채권등	4,129	3,516
		손실위험도가중부실채권비율	0.00	0.00
	고정이하채권비율	고정	1	1
		회수의문	0	0
		추정손실	0	0
		고정이하채권계	1	1
		총채권등	4,129	3,516
		고정이하채권비율	0.02	0.04
	연체채권비율	연체채권액	2	3
		총채권액	4,129	3,516
		연체채권비율	0.00	0.00
	대주주에 대한 신용공여비율	대주주 신용공여액	88	150
		자기자본	507	524
		대주주에 대한 신용공여비율	0.17	0.29
	대손충당금적립비율	대손충당금 잔액	18	23
		대손충당금 최소의무적립액	18	23
		대손충당금적립비율	1.00	1.00

구 분		당해연도	직전연도	
수익성	총자산이익률	당기순이익	32	41
		총자산평잔	4,148	3,290
		총자산이익률	0.01	0.01
	자기자본이익률	당기순이익	32	41
		자기자본	492	524
		자기자본이익률	0.07	0.08
	총자산경비율	총경비	63	41
		총자산평잔	4,148	3,290
		총자산경비율	0.02	0.01
	수지비율	연간 영업비용	192	161
		연간 영업수익	234	213
		수지비율	0.82	0.76
유동성	원화유동성자산비율	원화 유동성자산	309	334
		원화 유동성부채	280	93
		원화 유동성비율	1.10	3.58
	업무용유형자산비율	업무용 유형자산	0	0
		자기자본	511	524
		업무용유형자산비율	0.00	0.00
	발행채권의 신용스프레드	신용카드채권 수익률	0	0
		국고채수익률	0	0
		신용스프레드	0	0
생산성	직원1인당	영업이익	1.11	1.58
		여신액	109	107

[작성요령]

- 1) [여신전문금융업감독업무시행세칙] <별지 제3호 서식>의 주요경영지표 현황(AC223) 준용
- 2) 생산성은 영업이익/직원 수, 총여신액/직원 수로 산출
- 3) 직원 수는 직원 외 인원 (촉탁, 계약직, 파트타이머 등)을 제외한 인원으로 산출

V 리스크관리

1. 개요

(1) 리스크 관리조직 구성

당사는 준법감시인 및 리스크 관리위원회를 통해 상시 발생 가능한 리스크를 종합적으로 관리하고 있습니다.

(2) 관리목적

각종 리스크 발생 가능성을 효과적으로 관리하여 회사의 건전성을 향상하고 안정성을 도모하고자 합니다.

2. 리스크종류 등

(1) 신용리스크

- ① 개념 : 거래 상대방이 계약상의 지불의무를 이행하지 못하여 채권의 원리금을 회수하지 못할 가능성
- ② 관리방법 : 영업조직과 심사조직의 분리, 직책별 승인 한도와 조건을 구분, 부실징후 발생시 적시에 법적조치 실시

(2) 시장리스크

- ① 개념 : 금리, 주가, 환율 등의 시장변수가 불리하게 작용하여 기업의 자산, 부채의 가치변동 및 그로 인한 기업가치의 변동위험
- ② 관리방법 :
 - 이자율 위험 : 자산 및 부채의 만기구조와 이자율 구조 등을 가능한 매칭시켜 관리하여 근본적으로 이자율 위험의 최소화를 추구하고 있음. 이자율 변동에 따른 자산부채가치 변화를 순액으로 측정, 전체 구간 및 각 만기구간별 한도를 별도로 지정하여 일별관리하고 있음.
 - 환율위험 : 순포지션을 기준으로 회사전체의 한도를 설정하여 일별 관리, 준수하고 있으며 FX SWAP등 파생상품을 통해 근본적인 환율위험의 최소화를 추구하고 있음

(3) 유동성리스크

- ① 개념 : 자금의 운용과 조달기간의 불일치 또는 예기치 않은 자금유출 등으로 인해 자금의

유동성을 확보하지 못할 가능성

② 관리방법 : 총여신과 가용자금과의 연관성 분석, 유동성자산 비율, 자산부채만기구조, 실질현금비율 등을 고려하여 유동성위기 발생시를 대비 위기관리대책 수립하고 있음.

3. 리스크 관련 양식

1) 신용카드사 대환대출현황

해당사항 없음

2) 할부금융사 가계대출현황

해당사항 없음

3) 자산유동화 현황

해당사항 없음

4) 자산별자산유동화현황

해당사항 없음

VI. 기타 경영현황

1. 내부통제

(1) 감사의 기능과 역할

법령 및 정관에 위배되는 사항이 있는지 여부와 부당한 사항이 있는지 여부를 감사하며, 내부통제활동 사항을 점검하여 금융사고를 예방하여 고객 등에게 신뢰를 얻을 수 있도록 함.

(2) 감사부서 검사방침

① 내부통제체제의 구축 및 운영에 필요한 제반 사항을 지원하고 적절한 내부통제정책을 수립한다.

② 준법감시인은 준법감시업무를 수행하고, 내부통제제도의 운영실태에 대한 모니터링 및 이와 관련한 문제점과 미비사항에 대한 개선·시정요구 등 내부통제체제를 총괄한다.

③ 준법감시인의 직무에 관한 구체적인 사항은 별도로 정하는 준법감시인 운영규정에 의한다.

(3) 감사빈도

① 일상감사

- 주요 의사결정사항과 관련하여 사전 또는 사후적으로 검토
- 필요 시 의견 첨부하고 시정조치와 재발방지 개선방안 제시

② 종합감사

- 정기적인 감사계획에 의거 재무, 준법, 업무, 경영, IT 등 기능별 감사 실시
- 기능별 프로세스 유효성 평가, 문제점 적시, 개선방안 제시

③ 특별감사

- 감사위원회 또는 내부감사총괄임원이 필요하다고 인정하는 경우,
- 대표이사의 요청이 있는 경우, 감독기관의 지시가 있는 경우
- 특정사안에 대해서 비정기적으로 실시

(4) 내부통제 전담조직 및 관리체계

① 이사회 : 이사의 직무집행을 감독합니다.

② 감 사 : 이사의 직무집행을 감사합니다.

이를 위하여 이사에 대하여 영업에 관한 보고를 요구하거나 회사의 업무 상태 와 재산 상태를 조사합니다.

③ 준법감시인 : 감사의 위임을 받아 부서의 업무를 감사합니다.

이를 위하여 정기감사, 수시감사, 일상감사, 특별감사, 일일 증빙감사를 수행합니다.

(5) 준법감시인의 역할 및 기능

① 내부통제체제 총괄

② 내부통제 관련 이사회, 경영진, 부서에 대한 보고, 지원 및 자문

③ 행동강령 등의 제·개정 및 세부실천사항 마련

④ 주요 일상업무에 대한 법규준수측면의 사전 검토

2. 기관경고 및 임원문책 현황

해당사항 없음

Ⅶ. 재무제표

재무상태표

제 9(당) 기 2021년 12월 31일 현재

제 8(전) 기 2020년 12월 31일 현재

포르쉐파이낸셜서비스 코리아 주식회사(구, 스타파이낸셜서비스 주식회사)

(단위: 원)

과목	제 9(당) 기	제 8(전) 기
자 산		
I. 현금및예치금	26,573,997	1,619,185,879
1. 현금및현금성자산 (주석 4)	26,573,997	1,619,185,879
II. 대출채권	0	10,419,201,757
1. 대출채권 (주석 5, 8)	0	11,140,315,000
이연대출부대손익	0	(98,306,944)
대손충당금 (주석 8)	0	(622,806,299)
III. 할부금융자산	82,932,428,639	80,515,729,399
1. 할부금융채권 (주석 6, 8)	80,873,344,106	78,873,471,010
이연대출부대손익	2,708,747,971	2,287,766,390
대손충당금 (주석 8)	(649,663,438)	(645,508,001)
2. 해지할부금융채권 (주석 6, 8)	0	29,930,484
대손충당금 (주석 8)	0	(29,930,484)
IV. 리스자산	341,388,941,109	268,289,094,025
1. 금융리스채권 (주석 7, 8, 18)	331,941,628,028	261,472,741,601
이연대출부대손익	10,574,002,471	7,762,695,721
대손충당금 (주석 8, 18)	(1,126,689,390)	(946,343,297)
2. 해지리스채권 (주석 8)	0	8,356,119
대손충당금 (주석 8)	0	(8,356,119)
V. 유형자산 (주석 9, 10)	200,329,198	243,485,125
1. 차량운반구	108,294,559	206,779,729
감가상각누계액	(69,080,987)	(90,098,985)
2. 집기비품	592,722,000	522,973,570
감가상각누계액	(431,606,374)	(396,169,189)
VI. 무형자산 (주석 11)	439,115,680	417,990,515
1. 소프트웨어	439,115,680	417,990,515
VII. 기타자산	2,017,634,995	1,355,752,322
1. 미수금 (주석 8)	1,175,656,433	563,102,493
대손충당금 (주석 8)	(10,654,522)	(2,344,777)
2. 미수수익 (주석 8)	704,865,638	647,283,181
대손충당금 (주석 8)	(4,090,257)	(5,460,758)
3. 선급금 (주석 8)	23,651,740	17,410,111
대손충당금 (주석 8)	(488,774)	(74,208)
4. 선급비용	14,954,772	23,540,316
5. 당기법인세자산	30,127,965	49,449,964
6. 보증금 (주석 18)	83,612,000	62,846,000
자 산 총 계	427,005,023,618	362,860,439,022

과목	제 9(당) 기	제 8(전) 기
부채		
I. 차입부채	244,096,445,532	218,000,000,000
1. 차입금 (주석 12, 19)	244,096,445,532	218,000,000,000
II. 기타부채	131,824,898,113	92,485,411,324
1. 미지급금 (주석 18)	205,421,406	832,896,267
2. 미지급비용 (주석 18)	1,427,928,088	912,166,583
3. 선수금	5,026,052,344	4,154,846,755
4. 선수수익	0	6,479,578
5. 미지급법인세	0	0
6. 예수금	66,887,590	196,025,733
7. 리스보증금 (주석 18)	121,825,984,120	83,566,139,000
8. 퇴직급여충당부채 (주석 14)	639,814,100	736,454,790
9. 이연법인세부채 (주석 17)	2,632,810,465	1,894,142,929
10. 파생상품평가부채 (주석 13)	0	186,259,689
부채 총계	375,921,343,645	310,485,411,324
자본		
I. 자본금 (주석 15)	29,000,000,000	22,000,000,000
1. 보통주자본금	29,000,000,000	22,000,000,000
II. 자본잉여금 (주석 15)	17,643,288,000	17,681,050,000
1. 주식발행초과금	17,643,288,000	17,681,050,000
III. 이월이익잉여금 (주석 16)	4,440,391,973	12,693,977,698
1. 이익잉여금	4,440,391,973	12,693,977,698
자본 총계	51,083,679,973	52,375,027,698
부채 및 자본 총계	427,005,023,618	362,860,439,022

"별첨 주석은 본 재무제표의 일부입니다"

손익계산서

제 9(당) 기 2021년 1월 1일부터 2021년 12월 31일까지

제 8(전) 기 2020년 1월 1일부터 2020년 12월 31일까지

포르쉐파이낸셜서비스코리아 주식회사(구, 스타파이낸셜서비스 주식회사)

(단위: 원)

과목	제 9(당) 기	제 8(전) 기
I. 영업수익	23,368,850,089	21,231,480,055
1. 이자수익	7,467,980,790	8,438,039,566
예치금이자	1,273,480	784,575
할부금융이자 (주석 18)	7,087,425,005	5,264,217,643
대출이자	379,282,305	3,173,037,348
2. 리스수익	15,714,609,610	12,745,796,253
금융리스이자 (주석 18)	15,714,609,610	12,745,796,253
3. 기타영업수익	186,259,689	47,644,236
파생상품평가이익 (주석 13)	0	47,644,236
파생상품거래이익 (주석 13)	186,259,689	
II. 영업비용	19,234,266,853	16,105,163,360
1. 대손상각비 (주석 8, 18)	(357,410,000)	485,654,808
2. 지급수수료비용 (주석 18)	9,785,311,733	6,971,104,267
3. 이자비용	5,178,187,654	4,511,391,039
4. 판매비와관리비	4,628,177,466	4,137,013,246
급여 (주석 20)	2,223,253,725	1,759,452,939
퇴직급여 (주석 14, 20)	123,239,660	319,804,832
복리후생비 (주석 20)	328,927,958	243,066,569
지급임차료 (주석 18, 20)	404,081,217	369,101,318
접대비	14,458,676	19,549,483
감가상각비 (주석 9, 20)	91,597,946	93,660,279
무형자산상각비 (주석 11)	131,730,835	97,872,521
세금과공과 (주석 20)	169,682,888	153,728,890
소모품비	23,663,417	24,507,790
출장비	72,636,393	53,372,514
차량유지비	6,227,998	10,721,014
통신비	35,684,741	30,778,369
보험료	13,620,513	10,989,097
교육훈련비	1,041,000	2,188,058
지급수수료 (주석 18)	988,330,499	948,219,573
III. 영업이익	4,134,583,236	5,126,316,695
IV. 영업외수익	2,566,113	31,451,911
1. 유형자산처분이익	2,398,819	30,009,827
2. 잡이익	167,294	1,442,084
V. 영업외비용	343	0
1. 잡손실	343	0
VI. 법인세비용차감전순이익	4,137,149,006	5,157,768,606
VII. 법인세비용 (주석 17)	890,734,731	1,104,997,730
VIII. 당기순이익 (주석 16)	3,246,414,275	4,052,770,876
IX. 주당순익 (주석 21)		
기본주당이익	1,473	1,842

"별첨 주석은 본 재무제표의 일부입니다"

자 본 변 동 표

제 9(당) 기 2021년 1월 1일부터 2021년 12월 31일까지

제 8(전) 기 2020년 1월 1일부터 2020년 12월 31일까지

포르쉐파이낸셜서비스 코리아 주식회사(구, 스타파이낸셜서비스 주식회사)

(단위: 원)

과 목	자 본 금	자 본	이 익	총 계
		잉 여 금	잉여금	
2020. 1. 1 (전기초)	22,000,000,000	17,681,050,000	8,641,206,822	48,322,256,822
당기순이익	0	0	4,052,770,876	4,052,770,876
2020.12.31 (전기말)	22,000,000,000	17,681,050,000	12,693,977,698	52,375,027,698
2021. 1. 1 (당기초)	22,000,000,000	17,681,050,000	12,693,977,698	52,375,027,698
중간배당	0		(11,500,000,000)	(11,500,000,000)
유상증자	7,000,000,000	(37,762,000)		6,962,238,000
당기순이익	0	0	3,246,414,275	3,246,414,275
2021.12.31 (당기말)	29,000,000,000	17,643,288,000	4,440,391,973	51,083,679,973

"별첨 주석은 본 재무제표의 일부입니다"

현 금 흐 름 표

제 9(당) 기 2021년 1월 1일부터 2021년 12월 31일까지

제 8(전) 기 2020년 1월 1일부터 2020년 12월 31일까지

포르쉐파이낸셜서비스코리아 주식회사(구, 스타파이낸셜서비스 주식회사)

(단위: 원)

과 목	제 9(당) 기	제 8(전) 기
I. 영업활동으로 인한 현금흐름	(22,931,630,214)	(58,347,017,597)
1. 당기순이익	3,246,414,275	4,052,770,876
2. 현금의 유출이 없는 비용 등의 가산	346,568,441	996,992,440
대손상각비	0	485,654,808
퇴직급여	123,239,660	319,804,832
감가상각비	91,597,946	93,660,279
무형자산상각비	131,730,835	97,872,521
3. 현금의 유입이 없는 수익 등의 차감	(546,068,508)	(77,654,063)
유형자산처분이익	(2,398,819)	(30,009,827)
대손상각비환입	(357,410,000)	0
파생상품평가이익	0	(47,644,236)
파생상품거래이익	(186,259,689)	0
4. 영업활동으로 인한 자산 부채의 변동	(25,978,544,422)	(63,319,126,850)
대출채권	11,140,315,000	30,188,600,000
할부금융채권	(2,073,086,215)	(39,469,450,687)
이연대출부대손익	(3,330,595,275)	(4,298,927,543)
금융리스채권	(70,469,214,267)	(82,631,430,254)
해지리스채권	0	53,976,704
해지할부금융채권	0	20,734,859
미수금	(612,553,940)	172,366,170
미수수익	(57,582,457)	(96,372,733)
선급금	(6,241,629)	(1,608,667)
선급비용	8,585,544	(10,971,741)
당기법인세자산	19,321,999	(49,449,964)
미지급금	(627,474,861)	559,247,110
미지급비용	515,761,505	(277,253,700)
선수금	871,205,589	952,105,220
예수금	(129,138,143)	82,565,400
리스보증금	38,259,845,120	31,741,215,000
퇴직급여충당부채	(219,880,350)	13,598,010
미지급법인세	0	(939,369,789)
선수수익	(6,479,578)	(32,868,618)
이연법인세부채	738,667,536	704,168,373
II. 투자활동으로 인한 현금흐름	(219,665,200)	(363,261,941)
1. 투자활동으로 인한 현금유입액	50,000,000	70,000,000
차량운반구의 처분	50,000,000	70,000,000
2. 투자활동으로 인한 현금유출액	(269,665,200)	(433,261,941)
차량운반구의 취득	0	(49,218,671)
비품의 취득	(96,043,200)	(77,902,170)
무형자산의 취득	(152,856,000)	(279,225,100)
보증금의 증가	(20,766,000)	(26,916,000)
III. 재무활동으로 인한 현금흐름	21,558,683,532	60,205,491,145
1. 재무활동으로 인한 현금유입액	71,308,683,532	127,000,000,145
유상증자	6,962,238,000	0
차입금의 증가	64,346,445,532	127,000,000,145
2. 재무활동으로 인한 현금유출액	(49,750,000,000)	(66,794,509,000)
차입금의 상환	(38,250,000,000)	(66,794,509,000)
배당금의 지급	(11,500,000,000)	0
IV. 현금의 증가(감소)	(1,592,611,882)	1,495,211,607
V. 기초의 현금	1,619,185,879	123,974,272
VI. 기말의 현금	26,573,997	1,619,185,879

"별첨 주석은 본 재무제표의 일부입니다"

제 9(당) 기 2021년 1월 1일부터 2021년 12월 31일까지

제 8(전) 기 2020년 1월 1일부터 2020년 12월 31일까지

포르쉐파이낸셜서비스 코리아 주식회사(구, 스타파이낸셜서비스 주식회사)

1. 회사의 개요

포르쉐파이낸셜서비스 코리아 주식회사(구, 스타파이낸셜서비스 주식회사)(이하 "당사"라 함)는 2013년 10월 11일에 여신전문금융업법에 의한 자동차 구매를 위한 할부금융, 자동차 등의 시설대여업 및 관련서비스의 제공을 목적으로 설립되었으며, 2022년 2월 3일 임시주주총회의 승인을 통하여 2022년 2월 4일부로 상호를 스타파이낸셜서비스 주식회사에서 포르쉐파이낸셜서비스 코리아 주식회사로 변경하였습니다. 당기말 현재 당사의 납입 자본금은 290억원, 발행주식수는 2,900,000주이며, 당기말 현재 당사의 지분은 그랜드인베스트먼트지주 주식회사가 100% 보유하고 있습니다. 한편, 2022년 2월 3일 당사의 주주는 Porsche Financial Services GmbH로 변경되었습니다.

2. 중요한 회계처리방침의 요약

당사의 재무제표는 한국의 일반기업회계기준에 따라 작성되었으며, 그 중요한 회계 처리방침은 다음과 같습니다.

2-1 회계정책 및 공시사항의 변경

당사는 당기부터 시행되는 일반기업회계기준 연차개선(2020년)의 개정사항을 적용하였습니다.

2-2 수익인식

당사는 수익가득과정이 완료되고 수익금액을 신뢰성 있게 측정할 수 있으며 경제적 효익의 유입가능성이 매우 높을 경우에 수익을 인식하고 있습니다.

2-3 현금성자산

당사는 큰 거래비용 없이 현금으로 전환이 용이하고 이자율변동에 따른 가치변동이 중요

하지 않은 유가증권 및 단기금융상품으로서 취득 당시 만기(또는 상환일)가 3개월 이내에 도래하는 것을 현금성자산으로 분류하고 있습니다.

2-4 대손충당금

당사는 보고기간종료일 현재의 대손충당금 설정대상 채권에 대하여 회수가능성에 대한 개별분석 및 과거의 대손경험율을 토대로 하여 예상되는 대손추정액과 여신전문금융업감독규정 및 동 시행세칙에 따른 자산건전성분류와 대손충당금 설정율을 감안하여 대손충당금을 설정하고 있습니다.

이에 따라 보고기간종료일 현재 대손충당금 설정대상채권에 대하여 자산건전성 분류 결과에 따라 정상 분류 채권의 0.5%(개인차주에 대한 할부금융채권의 경우 1%) 이상, 요주의 분류 채권의 1%(개인차주에 대한 할부금융채권의 경우 10%) 이상, 고정 분류채권의 20% 이상, 회수의문 분류 채권의 75% 이상, 그리고 추정손실 분류 채권의 100% 상당액을 합계한 금액을 대손충당금으로 설정하고 있습니다.

한편, 부동산프로젝트 파이낸싱 대출채권에 대하여는 정상 분류 채권 중 원만기가 경과하지 않은 경우 2%, 정상 분류 채권 중 원만기가 경과된 경우 3%, 요주의 분류 채권은 10%, 고정 분류 채권의 30%, 회수의문 분류 채권의 75%, 그리고 추정손실 분류 채권의 100% 상당액을 합계한 금액을 대손충당금으로 설정하고 있습니다.

2-5 리스

당사는 리스거래에 대하여 리스자산의 소유에 따른 위험과 보상의 대부분을 이전하는 경우에는 금융리스로 분류하고 그 외의 경우에는 운용리스로 분류하고 있습니다.

당사는 운용리스의 경우 보증잔존가치를 제외한 최소리스료는 리스기간에 걸쳐 균등하게 배분된 금액을 운용리스료수익으로 인식하고 있으며, 금융리스에 대해서는 리스 순투자와 동일한 금액을 금융리스채권으로 인식하고 있습니다. 금융리스채권은 매기의 최소리스료를 유효이자율법으로 계산한 이자수익과 리스채권의 회수액으로 배분하여 처리하고 있습니다.

운용리스자산의 감가상각은 당사가 소유한 다른 유사자산의 감가상각과 동일하게 회계처리 하고 있습니다. 또한, 운용리스의 협상 및 계약단계에서 발생한 리스개설직접원가는 리스개설직접원가의 과목으로 하여 별도의 자산으로 인식하고 있으며, 리스료 수익에 대응하여 리스기간 동안 비용으로 인식하고 있습니다.

2-6 이연부대비용 및 이연부대수익

당사는 대출, 할부금융, 금융리스거래와 관련된 부대수익과 부대비용을 이연하여 이연수익, 비용으로 표시하고 잔여기간에 걸쳐 상각 또는 환입하는 방법으로 회계 처리하고 있습니다.

2-7 유형자산의 평가 및 감가상각방법

당사는 유형자산에 대해 당해 자산의 구입원가 또는 제작용가 및 경영진이 의도하는 방식으로 자산을 가동하는 데 필요한 장소와 상태에 이르게 하는 데 직접 관련되는 지출을 취득원가(현물출자, 증여, 기타 무상으로 취득한 자산은 공정가치)로 산정하고 있습니다.

또한, 유형자산의 취득 또는 완성후의 지출이 유형자산으로 인식되기 위한 조건을 충족하는 경우에는 자본적 지출로, 그렇지 않은 경우에는 발생한 기간의 비용으로 인식하고 있습니다.

한편, 유형자산에 대한 감가상각비는 아래의 내용연수에 따라 정액법에 의하여 계상되고 있습니다.

구 분	추정내용연수
차량운반구	5년
집기비품	5년

2-8 무형자산의 평가 및 상각방법

개별적으로 취득한 무형자산은 취득원가로 계상하고 사업결합으로 취득하는 무형자산은 취득일의 공정가치로 계상하며 최초취득 이후 상각누계액과 손상차손누계액을 직접 차감하여 표시하고 있습니다. 한편, 개발비를 제외한 내부적으로 창출된 무형자산은 발생시점에 비용항목으로 하여 당기손익에 반영하고 있습니다.

무형자산은 사용 가능한 시점부터 잔존가액을 영(0)으로 하여 아래의 내용연수 동안 정액법으로 상각하고 있습니다.

계정과목	추정내용연수
소프트웨어	5년

2-9 자산손상차손

당사는 공정가치로 평가되는 자산 이외에 투자, 유형 및 무형자산 등이 진부화, 물리적인 손상 및 시장가치의 급격한 하락 등의 원인으로 인하여 당해 자산의 회수가능가액이 장부금액에 중요하게 미달하는 경우 그 미달액을 자산손상차손의 과목으로 기간손익에 반영하고 있습니다.

차기 이후에 손상차손을 인식하였던 자산의 회수가능가액이 장부금액을 초과하는 경우에는 그 자산의 손상차손을 인식하기 전 장부금액의 (감가)상각 후 잔액을 한도로 하여 손상차손환입을 인식하고 있습니다. 다만, 매도가능증권의 경우에는 이전에 인식하였던 손상차손 금액을 한도로 하여 회복된 금액을 손상차손환입으로 인식하고 있습니다.

2-10 퇴직급여충당부채

당사는 확정급여제도를 운영하고 있으며 임직원 퇴직금지급규정에 따라 보고기간 말 현재 1년 이상 근속한 전 임직원이 일시에 퇴직할 경우에 지급하여야 할 퇴직금 총 추계액을 퇴직급여충당부채로 설정하고 있습니다.

2-11 연차수당부채

당사는 종업원이 미래의 연차유급휴가에 대한 권리를 발생시키는 근무용역을 제공 하는 회계기간에 연차유급휴가와 관련된 비용과 부채를 인식하고 있습니다. 당사는 종업원의 미사용 연차에 대하여 보상을 하므로 근무용역의 제공으로 발생하는 연차유급휴가 전체에 대하여 비용과 부채를 인식합니다.

2-12 총당부채와 우발부채

당사는 지출의 시기 또는 금액이 불확실한 부채 중 과거사건이나 거래의 결과로 존재하는 현재의무를 이행하기 위하여 자원이 유출될 가능성이 매우 높고, 그 의무의 이행에 소요되는 금액을 신뢰성 있게 추정할 수 있는 경우 총당부채로 계상하고 있습니다. 또한 총당부채의 명목가액과 현재가치의 차이가 중요한 경우에는 의무를 이행하기 위하여 예상되는 지출액의 현재가치로 평가하고 있습니다.

또한, 당사는 과거사건은 발생하였으나 불확실한 미래사건의 발생여부로만 그 존재유무를 확인할 수 있는 잠재적인 의무 또는 과거사건으로 생긴 현재의무이지만 자원을 유출할 가능성이 매우 높지 않거나, 해당의무 이행에 필요한 금액을 신뢰성 있게 측정할 수 없는 경우 우발부채로 주석기재하고 있습니다. 한편, 과거사건이나 거래의 결과로 존재하는 현재의무를 이행하기 위한 자원의 유출 가능성이 거의 없더라도 타인에게 제공한 지

급보증 또는 이와 유사한 보증, 중요한 계류 중인 소송사건은 그 내용을 주석 기재하고 있습니다.

2-13 이연법인세

당사는 자산·부채의 장부금액과 세무가액의 차이에 따른 일시적차이에 대하여 이연법인세 자산과 이연법인세 부채를 인식하고 있습니다. 이연법인세자산과 이연법인세부채는 미래에 일시적차이의 소멸 등으로 인하여 미래에 경감되거나 추가적으로 부담할 법인세 부담액으로 측정하고 있습니다. 일시적차이의 법인세 효과는 발생한 기간의 법인세 비용에 반영하고 있으며, 자본 항목에 직접 반영되는 항목과 관련된 일시적 차이의 법인세 효과는 관련 자본 항목에 직접 반영하고 있습니다.

이연법인세자산의 실현가능성은 매 보고기간종료일마다 재검토하여 향후 과세소득의 발생이 거의 확실하여 이연법인세자산의 법인세 절감 효과가 실현될 수 있을 것으로 기대되는 경우에 자산으로 인식하고 있으며, 이월 세액공제와 세액감면에 대하여서는 이월공제가 활용될 수 있는 미래기간에 발생할 것이 거의 확실한 과세소득의 범위 안에서 이연법인세자산을 인식하고 있습니다.

이연법인세자산과 이연법인세부채는 기타자산(기타부채)로 분류하며, 동일한 과세당국과 관련된 이연법인세자산과 부채를 각각 상계하여 표시하고 있습니다.

2-14 파생상품

당사는 파생상품의 계약에 따라 발생한 권리와 의무를 공정가치로 평가하여 자산·부채로 계상하고, 평가시 발생한 손익은 발생시점에 당기손익으로 인식하고 있습니다.

주계약에 내재된 파생상품은 그 경제적 특징과 위험이 주계약에 밀접하게 관련되어 있지 않고 복합계약이 당기손익으로 반영되는 공정가치 평가 대상이 아닌 경우 별도의 파생상품으로 회계처리하고 공정가치로 계상하고 있습니다. 내재파생상품은 공정가치로 평가하며 공정가치의 변동은 당기손익으로 인식하고 있습니다. 현금흐름의 중요한 변동을 가져오는 계약조건의 변경이 있는 경우 등에만 내재파생상품의 인식여부에 대한 재검토를 하고 있습니다.

2-15 기본주당이익

당사의 기본주당이익은 보통주 1주에 대한 당기순이익을 계산한 것으로서 보통주 당기순

이익을 가중평균유통보통주식수로 나누어 산정하고 있습니다.

3. 중요한 회계정책 판단근거 및 미래에 관한 중요한 가정·측정상의 불확실성에 대한 정보

당사의 경영자는 재무제표 작성시 수익, 비용, 자산 및 부채에 대한 장부금액과 우발부채에 대한 주석공시사항에 영향을 미칠 수 있는 판단, 추정 및 가정을 하여야 합니다. 그러나 이러한 추정 및 가정의 불확실성은 향후 영향을 받을 자산 및 부채의 장부금액에 중요한 조정을 유발할 수 있습니다.

3-1 미래에 관한 중요한 가정과 측정상의 불확실성에 대한 정보

당사가 추정시 적용한 미래에 관한 중요한 가정과 측정상의 불확실성에 대한 정보는 다음과 같으며, 동 정보에 영향을 받는 자산과 부채의 장부금액은 차기에 중요하게 조정될 가능성이 있습니다.

3-1-1 이연법인세자산

당사는 보고기간종료일 현재 세무상 결손금에 대한 이연법인세자산 인식금액을 결정하기 위해 미래과세소득의 발생시기와 금액을 추정하고 있습니다.